



COLEGIO PÚBLICO MUNICIPAL

"BENIMACLET"

C/. Arquitecto Arnau, s/n

Teléf. 96 361 88 17

Fax 96 389 14 41

46020 VALENCIA

PLAN DE IGUALDAD Y CONVIVENCIA

PLA D'IGUALTAT I CONVIVÈNCIA



ÍNDICE

0. INTRODUCCIÓN	PG.1
I. OBJETIVOS DEL PLAN DE IGUALDAD Y CONVIVENCIA	PG.4
II. DIAGNÓSTICO DEL ESTADO DE LA CONVIVENCIA EN EL CENTRO.	PG.4
III. COMPOSICIÓN Y PLAN DE ACTUACIÓN DE LA COMISIÓN DE CONVIVENCIA	PG.8
IV. MEDIDAS Y ACCIONES ORIENTADAS A PROMOCIÓN DE LA CONVIVENCIA E IGUALDAD	PG.11
A) Ámbito de actuación: alumnado	
B) Ámbito de actuación: familias	
C) Ámbito de actuación: otros profesionales	
V. PROCEDIMIENTO DE ACTUACIÓN E INTERVENCIÓN CONTEMPLADO EN EL NOF (Normas de organización y funcionamiento) DEL CENTRO.	PG.15
a) Prácticas educativas	
b) Normas de igualdad y convivencia	
Etapa de educación infantil	
Etapa de educación primaria	
c) Gestión de conflictos que alteran la convivencia	
Abordaje educativo del conflicto que altera la convivencia	
Abordaje educativo de las conductas que alteran la convivencia	
Conductas contrarias a la convivencia	
Conductas gravemente perjudiciales para la convivencia	
VI. DERECHOS Y DEBERES DE ALUMNADO, FAMILIAS, PROFESORADO Y EL PERSONAL NO DOCENTE	PG.31

VII. PROTOCOLO A SEGUIR ANTE RETRASOS SIGNIFICATIVOS EN LA ENTRADA Y SALIDA DEL ALUMNADO.	PG.44
VIII. AULA DE CONVIVENCIA	PG.44
IX. EL AULA DE ACOGIDA EN CASTELLANO Y VALENCIANO	PG.45
X. LAS TUTORÍAS AFECTIVAS	PG.46
XI. PROTOCOLOS DE ACTUACIÓN Y REGISTRO DE INCIDENCIAS EN MATERIA DE CONVIVENCIA.	PG.46
XII. ESTRATEGIAS PARA REALIZAR LA DIFUSIÓN, EL SEGUIMIENTO Y LA EVALUACIÓN DEL PLAN DE CONVIVENCIA EN EL MARCO DEL PROYECTO EDUCATIVO.	PG.48

ANEXOS

ANEXO I: DECRETO 195/2022, de 11 de noviembre, del Consell, de igualdad y convivencia en el sistema educativo valenciano.

ANEXO II: Protocolo para la tramitación de un expediente disciplinario.

ANEXO III: Protocolo ante retrasos significativos en entrada y salida de alumnado.

ANEXO IV: Protocolo de Absentismo

ANEXO V: Plantillas internas del centro en referencia a Igualdad y Convivencia.

ANEXO VI: El comedor escolar. Igualdad y convivencia.

ANEXO VII: Guía de protocolos para la Igualdad y Convivencia GVA

0. INTRODUCCIÓN

Este centro no presenta problemas graves de convivencia entre el alumnado, pero sí que se observa por parte del profesorado la necesidad de trabajar preventivamente, es decir, de fomentar el desarrollo de conductas prosociales para que el alumnado aprenda a ser competente socialmente con el fin de que su desarrollo personal y social le procure una mayor aceptación de sí mismo y de los demás y como consecuencia no aparezcan o se incrementen en su caso, actitudes y comportamientos antisociales (rechazo, comportamientos violentos o agresivos en cualquiera de sus presentaciones, transgresiones de las normas, etc.).

En esta línea, cada curso académico el equipo directivo se plantea la conveniencia de revisar el Plan de Acción Tutorial y para ello se toman como referente aquellos de los objetivos generales del Proyecto Educativo de Centro relacionados directamente con el mismo:

- Fomentar un clima de convivencia, favoreciendo la formación de ciudadanos libres, responsables, creativos y solidarios, para construir una sociedad más justa, menos racista y más libre.
- Asumir la escolaridad en régimen de coeducación, contrarrestando los prejuicios sociales en ese sentido.

En primer lugar, analizaremos la situación actual en el centro en lo referente al respeto por las normas de funcionamiento establecidas y al cuidado de las instalaciones y materiales, por considerar muy importante que el centro esté cuidado, ordenado y tranquilo, y que el alumnado tenga gusto porque así se mantenga, de manera que ello aporte una sensación de tranquilidad que favorezca un buen ambiente de trabajo y respeto hacia los demás.

Este análisis lleva a una primera fase de reflexión y toma de decisiones referentes a:

- Entradas y salidas (cómo recoger al alumnado, puntualidad, protocolo lluvia...).
- Justificación de ausencias.
- Recreos (alumnado en las aulas, puertas de salida al patio, balones, lavabos, almuerzos, vigilancia, objetos perdidos, batidas, etc).

- Utilización de los aseos.
- Pasillos y escaleras.
- Uso de laboratorio y biblioteca.

El Plan de Igualdad y Convivencia, se define como el documento en el que se ha de recoger el conjunto de acciones, procedimientos y actuaciones que permiten la consecución de los valores democráticos e inclusivos establecidos en el Proyecto Educativo del Centro del que forma parte.

Para la elaboración del “Plan de Igualdad y Convivencia” se tendrán en cuenta las siguientes bases legislativas:

- Plan director de coeducación.
- Ley Orgánica 1/1996, de 15 de enero de Protección Jurídica del Menor, de modificación parcial del Código Civil y de la Ley de Enjuiciamiento Civil.
- Ley 11/2003, de 10 de abril sobre el Estatuto de las Personas con Discapacidad.
- Ley 9/2018, de 24 de abril, de modificación de la Ley 11/2003, de 10 de abril, sobre el estatuto de las personas con discapacidad.
- Ley Orgánica 1/2004 de 28 de diciembre de Medidas de Protección Integral contra la Violencia de Género.
- Ley Orgánica 3/2007 para la igualdad efectiva de mujeres y hombres.
- Ley 8/2017 de 7 de abril, integral del reconocimiento del derecho a la identidad y a la expresión de género en la Comunitat Valenciana.
- Ley 23/2018 de 29 de noviembre de igualdad de las personas LGTBI.
- Ley 26/2018 sobre derechos y garantías de la infancia y la adolescencia.
- Ley Orgánica 8/2021 de 4 de junio de protección integral a la infancia y la adolescencia frente a la violencia.
- Decreto 102/2018, de 27 de julio, reconocimiento del derecho a la identidad y a la expresión de género en la Comunitat Valenciana.
- Decreto 101/2020, de 7 de agosto de igualdad de las personas LGTBI.
- Decreto 72/2021, de 21 de mayo, del Consell, de organización de la orientación educativa y profesional en el sistema educativo valenciano.

- Decreto 195/2022 de 11 de noviembre del Consell, de igualdad y convivencia en el sistema educativo valenciano.
- Orden 12 de septiembre de 2007 por la que se regula la notificación de las incidencias que alteren la convivencia escolar, enmarcada dentro del Plan de Prevención de la Violencia y Promoción de la Convivencia en los centros escolares de la Comunitat Valenciana (PREVI)
- Orden 62/2014, de 28 de julio por la que se actualiza la normativa que regula la elaboración de los planes de convivencia en los centros educativos de la Comunitat Valenciana y se establecen los protocolos de actuación e intervención ante supuestos de violencia escolar
- Anexos Orden 62/2014 por la que se actualiza la normativa que regula la elaboración de los planes de convivencia en los centros educativos de la Comunitat Valenciana y se establecen los protocolos de actuación e intervención ante supuestos de violencia escolar.
- Orden 23/2021, de 6 de julio sobre Orientación Educativa.
- Resolución de las Cortes 98/IX sobre la creación de la figura del coordinador/a de Igualdad en los centros educativos.
- Instrucción de 15 de diciembre de 2016 por la que se establece el protocolo de acompañamiento para garantizar el derecho a la identidad de género, la expresión de género y la intersexualidad.
- Protocolo de prevención e intervención ante el acoso laboral (aprobado el 4/10/17 en Comisión Sectorial).

El Plan de Igualdad y Convivencia tiene como objetivo primordial la promoción de la igualdad, la coeducación, la diversidad sexual, de la comunicación de género y familiar, la convivencia no violenta, la prevención de conflictos y la gestión o la resolución pacífica de estos (violencia de género, igualdad en la diversidad y la no discriminación), atendiendo y respetando las circunstancias, condiciones y características personales del alumnado.

I. OBJETIVOS DEL PLAN DE IGUALDAD Y CONVIVENCIA

- Mejorar la convivencia, aprender a resolver los conflictos de forma no violenta y prevenir la violencia mediante un plan integral de actuación.
- Proponer, para el centro, un modelo global de educación en la convivencia y de educación en la resolución de conflictos.
- Integrar en un único documento todos los protocolos relacionados con el fomento de la convivencia y la resolución de los conflictos en el centro escolar.
- Fomentar la coordinación y el trabajo colegiado y conjunto de toda la comunidad educativa.

II. DIAGNÓSTICO DEL ESTADO DE LA CONVIVENCIA EN EL CENTRO.

En relación al diagnóstico del estado actual de la Convivencia en el C.M.Benimaclet se describe lo siguiente:

Actualmente y con objeto de elaborar el Plan de Convivencia, se exponen a continuación las conclusiones de la última encuesta que cumplimentó el profesorado sobre “La disciplina y la resolución de conflictos”:

-Las agresiones y los conflictos en los centros escolares constituyen actualmente un problema entre bastante y muy importante.

-El profesorado dedica mayoritariamente menos del 20% de su tiempo a temas relacionados con disciplina y conflictos, si bien un 32% aumenta este tiempo de dedicación hasta un 40%.

-Cuando hay un problema de disciplina o conflicto en la clase (de carácter leve aunque sea repetitivo) el profesorado, en la mayoría de los casos, suele hablar con el alumnado implicado (85%) y/o tomar medidas a nivel de aula (21%). Sólo un 7% hace un parte de incidencias o de disciplina para llevar el caso ante el equipo directivo y/o la comisión de convivencia.

-La mayoría del profesorado considera que las medidas tomadas conjuntamente a principio de curso por los docentes podrían ayudar en la resolución de los conflictos en las aulas, pero sobre todo si además participan las familias (64%).

-La solución más correcta para resolver los problemas que aparecen en el aula o en el centro es mayoritariamente el favorecer la convivencia como objetivo principal del Proyecto Educativo (68%) y la detección y tratamiento de los casos especiales (57%).

-Los conflictos que se dan con más frecuencia entre el alumnado del centro son:

- *Falsos testimonios y mentiras sobre compañeros/as.

- *Falta de respeto hacia el compañero/a: insultos, meterse con los demás por motivos físicos, burlas, diferencias individuales.

- *Agresiones físicas: peleas, enfrentamientos en los juegos, empujones.

- *Abuso de poder: intimidaciones, amenazas, chantajes, humillaciones, rechazo de compañeros/as en los juegos, apoderarse de objetos que no les son propios (sobre todo en Infantil).

- *Estropear o tratar mal los materiales y/o instalaciones del centro o del aula.

- *No cumplir las normas de clase: turno de palabra, ambiente de trabajo, respeto al profesorado, hacer la fila correctamente, beber en el cambio de sesiones y no en mitad de clase, normas básicas de cortesía, cuidado del material y mobiliario...

-El factor más común que provoca los conflictos descritos es, en opinión del 82% del profesorado, la personalidad y carácter del alumnado y en un 32% el estatus y modelado social.

-Las agresiones e intimidaciones se producen sobre todo en el recreo y en el tiempo de comedor.

- El fútbol es uno de los focos principales de conflicto en el colegio.

-Durante los últimos años sólo el 12% del profesorado manifiesta haber sufrido amenazas, intimidaciones o rumores sobre su persona, y el 3% agresión física (sobre todo en Infantil y en la atención al alumnado con NEE/NEAE).

-El grado de violencia entre el alumnado del centro se considera entre bajo (57%) y muy bajo (32%).

-El grado de violencia de alumnado hacia profesorado es considerado como muy bajo en el 50% y nulo en el 32%.

- Absentismo escolar prácticamente nulo.

Así pues, se confirma con estos resultados la opinión generalizada de que el centro no presenta problemas graves de convivencia, si bien existen problemas leves que requieren frecuentes intervenciones del profesorado y que deben ser erradicados mediante programas de prevención e intervenciones orientadas a mejorar la convivencia.

Características del Centro

El C.M.Benimaclet es un colegio de 2 líneas. Cuenta en la actualidad con seis unidades en Educación Infantil y doce unidades de Educación Primaria. También contamos con recursos para atender a la diversidad como aula de convivencia, aula de acogida, aulas de apoyo en las áreas curriculares, dos maestras de Pedagogía Terapéutica, tutores y tutoras afectivos, un maestro de Audición y Lenguaje, un orientador y una trabajadora social.

El colegio no supera en ningún aula la ratio máxima de 25 alumnos/as.

El centro organiza cada curso, en su Plan de Atención a la Diversidad, las medidas curriculares y pedagógicas de carácter preventivo y/o de intervención especializada, según establece la normativa vigente en materia de atención a la diversidad, como son:

- Desdobles pedagógicos y curriculares.
- Permanencia de un año más en el mismo curso.
- Refuerzos educativos en las áreas instrumentales.
- Aula de acogida en las dos lenguas base: castellano y valenciano.

- Trabajo en sesiones de tutoría afectiva.
- Trabajo en co-docencia.
- Otras medidas educativas como pueden ser las adaptaciones curriculares significativas y no significativas.

Todas las medidas educativas organizadas por el centro ayudan a una mejor atención personalizada al alumnado, por lo que se favorece la convivencia escolar, el progreso educativo del alumnado y se previene el absentismo escolar.

Disponemos del servicio de comedor escolar. Es un servicio complementario en la acción educativa de la escuela que favorece, además, el acceso generalizado a una alimentación saludable y de calidad, para la totalidad del alumnado, incidiendo de forma fundamental en aquel alumnado con una situación socio-económica desfavorable. Por otra parte, el comedor escolar es un instrumento favorecedor de la conciliación laboral y familiar, así como un espacio de convivencia del alumnado que hay que aprovechar y potenciar.

La mayoría de nuestro alumnado se queda a comedor (actualmente el 90%) y la mayoría de comensales tienen algún tipo de beca de comedor (aprox. el 55%).

El centro no dispone del servicio de transporte escolar.

La mayoría de familias que trae a sus hijos/as a este centro son de clase media, aunque también hay un alto porcentaje de familias de clase media-baja, y un porcentaje también considerable de familias de clase media-alta. Asimismo, el sector que más predomina es el sector servicios, seguido del industrial y, por último, el sector agrícola.

Tenemos un alto porcentaje de alumnado inmigrante, algunos de ellos ya han nacido en España, pero sus progenitores son extranjeros. Hay familias que provienen de diferentes países de África, familias que han llegado desde Sudamérica y otras familias que provienen del resto de Europa (Ucrania, Italia, Alemania...). Albergamos familias de diferentes religiones, ideologías y creencias en un clima de respeto y tolerancia mutuo.

III. COMPOSICIÓN Y PLAN DE ACTUACIÓN DE COMISIÓN DE CONVIVENCIA

Este curso el **Coordinador** de igualdad y convivencia del centro es el maestro especialista de Educación Física Jesús Trujillo.

El centro cuenta con dos comisiones de Convivencia.

*Una que nace del claustro y donde se concretan acciones y planes concretos de acción para desarrollar durante el curso. Esta comisión se reúne de forma regular, aproximadamente cada 3 semanas. Este curso se encargará de:

- Revisar el NOF y proponer modificaciones en varios puntos referentes al comportamiento del alumnado.
- Coordinar a los tutores/as para que trabajen desde las aulas las peticiones que llegan por parte del alumnado a los representantes de este sector del Consejo escolar, para agruparla, que sean realistas y no se repitan.
- Recreo: Se regula el uso de juguetes (traídos desde casa) durante el patio y se organiza la distribución de días para la práctica de fútbol en una única cancha. Además, también se establecen turnos para el uso de material de juegos de mesa gigantes de exterior en el tiempo de patio y comedor. Los martes será el día del “Rincón musical” en el recreo.
- Se coordina la batida diaria (recogida por parte del alumnado de los desperdicios generados durante el recreo). Se establecen turnos rotativos.
- Colaborar con las actuaciones previstas en las tutorías afectivas.
- Celebración de efemérides relacionadas con la igualdad y la convivencia (día de la paz, día de la dona, carrera solidaria...).
- Gestionar al alumnado de 3er ciclo para que puedan ejercer de mediadores de conflictos durante el tiempo de recreo y como cuidadores de baño para garantizar el buen uso de éstos.
- Mantener contacto con diferentes organizaciones del barrio para trabajar de forma conjunta con la Comisión de Convivencia.
- Establecer las normas organizativas del centro con respecto al alumnado que viene a hacer prácticas de magisterio.

*Otra que nace del Consejo Escolar, compuesta por docentes, coordinador de convivencia del centro y familias. Esta comisión se reúne de forma regular, aproximadamente con carácter mensual y se encarga de:

- Buscar y proponer estrategias o iniciativas que supongan posibles soluciones educativas y democráticas a los conflictos que se viven cada día en el centro.
- Llegar a acuerdos que supongan la aplicación de medidas para mejorar el clima de convivencia, con la participación de toda la comunidad educativa.
- Efectuar el seguimiento del Plan de igualdad y convivencia.
- Debatir sobre los diferentes partes de incidencias del alumnado y consensuar las posibles medidas disciplinarias a adoptar.
- Recibir información relativa a absentismo escolar.
- Informar al Consejo escolar sobre las actuaciones que se realizan y el estado de la convivencia en el centro.

El **plan de actuación** que seguimos desde el colegio es el siguiente:

Si ocurre un conflicto, se valora si se aplican medidas pedagógicas o correctivas.

Hay tres planos de actuación, se trabaja en uno u otro teniendo en cuenta varios factores (característica del alumno/a, realidad socio-familiar, si hay reiteración, edad del alumno/a, etc) y dependiendo de la gravedad del incidente: leve, grave o muy grave.

1º) **A nivel de aula**: El docente que está en el momento del conflicto es quien gestiona de forma directa qué ha pasado y quien trata directamente con el alumnado, a veces es sólo una amonestación verbal o a veces puede haber alguna pequeña sanción al respecto (mantener al alumno/a sentado durante el patio, pedirle que copie algún papel de disculpa, etc). Siempre se mantendrá informado al tutor/a del grupo.

2º) **Parte de incidencias**: Se pasa parte al tutor/a y al Equipo Directivo. Los/as tutores/as y el equipo directivo consensuan las medidas a adoptar en cada caso en particular. Al ser considerado como una “incidencia” suele ser un aviso al alumno/a y también un aviso a su familia sobre el hecho concreto para evitar que estos comportamientos se repitan. La suma de 3 partes de incidencias se convertirá en un parte de disciplina por acumulación de sanciones.

3º) Parte de disciplina: Se pasa parte al tutor/a, al Equipo Directivo y se lleva el caso a la comisión de convivencia del Consejo Escolar. Según la gravedad del hecho, se convocará de urgencia la Comisión de Convivencia del consejo escolar o bien se llevarán a la siguiente reunión ya prevista. En casos extremos, cuando las acciones se han considerado como “muy graves”, se abre un expediente disciplinario al alumno o alumna. En estos últimos casos se informa al Consejo Escolar y se aplica el protocolo establecido en el Decreto 195/2022 (Anexo II).

En todo momento, las familias son informadas del incidente o incidentes y de las medidas a adoptar, sean pedagógicas o correctivas, buscando la colaboración de las mismas. Dependiendo de la gravedad de los hechos se les informa por escrito mediante el parte de incidencias o disciplina, en una tutoría presencial o en entrevista con el equipo directivo.

También se realiza una tutoría con el alumnado implicado fomentando así que se mejore la conducta que ha sido contraria a la norma. Se realiza el seguimiento del caso por parte de los docentes de forma que se consiga que dicha conducta no se repita. La familia es informada en todo momento de la intervención realizada por el colegio con su hijo/a, buscando su colaboración.

En los casos que lo requieran también contamos con la colaboración de entidades internas (intervención de Servicios Sociales, del Gabinete Psicopedagógico...) y entidades externas (Centro de salud, inspección educativa, policía local...).

El Centro realiza un registro de los partes de incidencias y de disciplina en los que se recoge por escrito la conducta y las medidas adoptadas, junto con las firmas de: Padre/madre/tutor/tutora, maestro/a implicado y equipo directivo. Con este registro se pretende hacer un seguimiento del alumnado y prevenir así otras situaciones de conflicto.

Se notificarán siempre telemáticamente las incidencias que alteren la convivencia escolar a través de la web de la Conselleria de Educación, garantizando el anonimato y la no identificación personal del alumnado implicado, así como la confidencialidad de los datos recogidos en cada caso <<http://www.cece.gva.es/eva/es/previ.htm>>.

IV. MEDIDAS Y ACCIONES ORIENTADAS A PROMOCIÓN DE LA CONVIVENCIA Y LA IGUALDAD.

El Plan de Igualdad y Convivencia del Centro incluye medidas educativas preventivas como la atención a la diversidad, la inclusión, el fomento de diferentes valores, las tutorías afectivas, talleres y charlas, las tutorías programadas con familias y alumnado, etc. para seguir trabajando de forma colaborativa Centro-Familia-Otras instituciones (gabinete psicopedagógico, Servicios Sociales...).

Las medidas y acciones orientadas a la promoción de la Convivencia y a la prevención de conflictos son principalmente de carácter preventivo en nuestro centro. Estas medidas se inician en la etapa de Educación Infantil y continúan en Educación Primaria:

- Programación de tutorías personalizadas.
- Organización de desdobles pedagógicos en las áreas instrumentales en Primaria y la atención personalizada al alumnado que lo requiere.
- El diagnóstico temprano de posibles dificultades, con especial atención en la Etapa de Infantil.
- La puesta en práctica de los programas de refuerzo pedagógico en Primaria.
- Organización de medidas de carácter extraordinario como adaptaciones curriculares significativas y otros planes de intervención específicos requeridos.
- Trabajar en el aula mediante técnicas de aprendizaje cooperativo, colaboración entre iguales y trabajo en grupo.
- Programa de tutorías afectivas.
- Seguimiento de los casos de absentismo escolar.
- Organización de actividades que favorezcan la relación interniveles e interetapas.
- Asamblea de alumnado.
- Asamblea de delegados de aula con los representantes del sector alumnado del Consejo Escolar.

Los valores del centro constructores de igualdad y convivencia son:

1. La promoción de la igualdad y la convivencia desde un enfoque interseccional y de derechos humanos, con pleno respeto a la diversidad del alumnado

2. El ejercicio de la igualdad efectiva entre mujeres y hombres.
3. La prevención de la violencia de género, de las violencias sexuales y de las violencias machistas a través de la coeducación.
4. El impulso de masculinidades igualitarias, críticas con las actitudes y comportamientos propios de las masculinidades hegemónicas, basadas en la posición dominante de los hombres y de subordinación de las mujeres.
5. El respeto a la diversidad de identidades de género, de expresiones de género, de orientaciones sexuales y diversidad familiar.
6. La valoración y la visibilización de actitudes de posicionamiento abierto en contra de la violencia, en especial, de la violencia de género.
7. El rechazo de cualquier tipo de violencia, incluyendo el acoso y el ciberacoso contra miembros de la comunidad educativa por motivo de nacimiento, origen racial o étnico, religión, convicción, edad discapacidad, diversidad funcional, orientación, identidad o expresión de género, condiciones socioeconómicas, o cualquier otra situación, condición o contexto, que atente contra la dignidad de las personas.
8. La promoción del buen trato en las relaciones interpersonales dentro del centro, en su entorno comunitario y en el virtual.
9. La promoción de la participación y la reflexión dialógica de todas las personas que conforman la comunidad educativa en los procesos de toma de decisiones.
10. La promoción de entornos escolares como espacios protectores, seguros, acogedores y universalmente accesibles.
11. El fomento de la responsabilidad compartida de padres, madres y representantes legales en la construcción de una convivencia positiva, basada en el buen trato y la no discriminación de las personas.
12. La promoción de la competencia socioemocional en la vida del centro.
13. La promoción de la educación afectivo-sexual en todas las etapas educativas como medida de prevención ante las violencias sexuales.
14. La promoción de la participación, la implicación y la formación de las familias.
15. La incorporación de las artes y el deporte como herramientas que promueven el respeto a la diferencia y el sentimiento de pertenencia.
16. La promoción de una ciudadanía global, que favorezca un desarrollo humano sostenible y equitativo, basado en la solidaridad y la transformación de situaciones injustas.
17. La persecución de la justicia social.

18. La adopción de medidas de intervención, de carácter educativo y restaurador y ajustadas que den respuesta a situaciones de alteraciones graves de la conducta.

19. El respeto a la diversidad cultural, étnica y religiosa, así como el fomento de actitudes interculturales positivas.

A continuación, se detallan por ámbitos de actuación: Alumnado, familias y profesionales que intervienen. Todas estas medidas se encuentran más detalladas y pormenorizadas en nuestro PAM de centro.

A) ÁMBITO DE ACTUACIÓN: ALUMNADO

1. Medidas de refuerzo pedagógico desde 1º a 6º de Educación Primaria en las áreas instrumentales: Matemáticas, Castellano y Valenciano:

El alumnado se desdobra por curso para trabajar en pequeño grupo con métodos de atención personalizada y usando los medios materiales y tecnológicos disponibles en el Centro para el refuerzo de contenidos base como la comprensión lectora, resolución de problemas matemáticos, etc.

2. Medida de atención educativa especializada para alumnos/as con NEE/NEAE.

El Gabinete psicopedagógico organiza las medidas de carácter ordinario (adaptaciones curriculares) y extraordinario (ACIS) para el alumnado con NEE/NEAE. El alumnado recibe, según sus características personales, atención educativa especializada individual o en pequeño grupo con materiales adaptados a sus necesidades. Se priorizan siempre las sesiones inclusivas. El centro cuenta con 2 maestras de Pedagogía terapéutica y un maestro de Audición y Lenguaje.

3. Medidas para trabajar con alumnado con altas habilidades o capacidades mediante evaluación psicopedagógica y la adopción de medidas educativas en coordinación con el Gabinete psicopedagógico del centro y la valoración psicológica del alumnado, previa información y autorización de la familia. Dependiendo de las características individuales se valorará la posibilidad de que el alumno/a curse alguna asignatura del nivel siguiente o bien la promoción automática de un curso escolar siempre y cuando no se considere contraproducente a nivel social-afectivo. En la mayoría de casos, se priorizarán las actividades de ampliación dentro del aula ordinaria.

4. Medida de atención social-afectiva con las tutorías afectivas. Cuando las necesidades que se observan en el alumnado son de tipo social, afectivo o familiar se pone en marcha el seguimiento del alumno/a por parte de un tutor o tutora afectivo, siempre previa autorización familiar.

5. Aula de acogida en castellano y valenciano. Cuando las necesidades que se observan en el alumnado son de tipo lingüístico, alumnado recién llegado a España que carece de herramientas lingüísticas básicas para la comunicación con sus iguales y con el personal del centro, siempre previa autorización familiar.

B) ÁMBITO DE ACTUACIÓN: FAMILIAS

- Entrevista para informar a la familia de la evaluación psicopedagógica realizada en el Centro por el orientador en caso necesario. Además, de informarles también de las medidas educativas a adoptar con sus hijos e hijas en caso necesario.
- Entrevistas regulares de seguimiento educativo y búsqueda de la colaboración familiar a través de la agenda y del trabajo escolar a realizar dentro y fuera del centro.
- Orientaciones educativas facilitadas en tutoría a los progenitores a nivel de comportamiento, hábitos, rutinas de aprendizaje, habilidades sociales y de comunicación, técnicas de estudio, estrategias de aprendizaje para la mejora de la comprensión y el razonamiento matemático, entre otras.
- Orientaciones educativas facilitadas en tutoría a los progenitores en relación a los planes de trabajo propuestos para el desarrollo de habilidades o capacidades intelectuales de sus hijos e hijas.
- En el caso de alumnado con altas capacidades se llevará a cabo el protocolo a seguir marcado por la normativa vigente y ofreciendo orientaciones para la intervención en el ámbito familiar si se creyera necesario.

C) ÁMBITO DE ACTUACIÓN: OTROS PROFESIONALES

* Entrevista con otros profesionales para tomar acuerdos conjuntos en relación a la intervención con alumnado con y sin NEE, NEAE, altas capacidades, dificultades de aprendizaje u otras.

* Uso de los medios tecnológicos disponibles en el centro para favorecer la atención a las diferentes inteligencias múltiples y la comunicación entre profesionales.

* Informar a otros profesionales mediante un informe educativo en los casos de alumnos/as con déficit de atención, TDA-H u otras.

V. PROCEDIMIENTO DE ACTUACIÓN E INTERVENCIÓN CONTEMPLADO EN LAS NORMAS DE ORGANIZACIÓN Y FUNCIONAMIENTO DEL CENTRO, que debe ser adecuado al Decreto 195/2022, de 11 de noviembre, sobre la Igualdad y Convivencia en el sistema educativo valenciano.

a) Prácticas educativas

Las prácticas educativas en igualdad y convivencia son el conjunto de estrategias específicas orientadas a la promoción de la igualdad, la convivencia positiva y la prevención de la violencia, que se concretan y diseñan implementando actuaciones a nivel del centro y su entorno, de aula e individual, teniendo en cuenta los cuatro niveles de respuesta educativa.

Estrategias orientadas a la promoción de la igualdad y la convivencia

- ✧ Modelo dialógico de prevención y resolución de conflictos: Actuación educativa encaminada a consensuar las normas que aseguren unas relaciones libres de violencia desde las primeras edades. En este proceso se recogen las opiniones de todos los participantes de la comunidad, puesto que todas las personas tienen aportaciones que hacer en la transformación de un conflicto. Además, las capacidades de resolución y las habilidades de los diferentes miembros suponen un enriquecimiento al diálogo igualitario. Es un proceso donde se asegura el diálogo y

la participación en igualdad de condiciones y con los apoyos humanos y materiales que se precisen, de toda la comunidad y donde gana protagonismo la ética procedimental y la democracia deliberativa, puesto que la argumentación y el consenso superan la votación y posibilitan el intercambio de posturas cuando se escuchan argumentos de validez de otras personas de la comunidad. Es un modelo que se centra en la prevención y donde destaca la implicación de toda la comunidad, de tal forma que se mejora la convivencia dentro del centro, pero también en el conjunto de la comunidad educativa y en los contextos escolares más próximos. Cuando alumnado, familias y profesorado tienen oportunidades de opinar y participar conjuntamente en la creación de normas consensuadas, la convivencia mejora y el centro educativo se impregna de una cultura de participación capaz de romper las estructuras de poder y de tejer relaciones igualitarias libres de violencia. Es el que se conoce como una cultura de la no violencia o antiacoso.

- ✧ Aprendizaje servicio: Es una propuesta educativa que combina procesos de aprendizaje y de servicio a la comunidad en un solo proyecto en el que los participantes se forman trabajando sobre necesidades reales del entorno con el objetivo de mejorarlo. Servicios en el entorno que pueden influir en la mejora del medio ambiente, la promoción de la salud y el bienestar, la defensa de los derechos humanos y de la infancia, cuidado del arte y del patrimonio artístico, la promoción de las relaciones intergeneracionales, el fomento de la convivencia, el apoyo a personas en situación de exclusión social y la participación ciudadana, entre otras.
- ✧ Tutorías entre iguales Se basa en la ayuda y el acompañamiento que un estudiante mayor ofrece a otro menor. Se centra en el desarrollo de la inteligencia emocional, en la escucha activa y en la creación de redes de afecto y apoyo entre el alumnado. Es una forma de implicación del alumnado en la creación de un clima de bienestar en el que todos pueden aprender y crecer como personas. Además, facilita enormemente la transición de primaria a secundaria, o la acogida de alumnado otros centros o modalidades de la enseñanza.
- ✧ Mediación: Es una herramienta para prevenir y abordar conflictos no constitutivos de delito, que incluye la formación voluntaria del alumnado y de los docentes, con

la que el alumnado participante adquiere protagonismo en la prevención y la mejora del clima escolar. Es una negociación estructurada y guiada por una tercera persona, que facilita el proceso de comunicación, ayudando a las partes a definir claramente su problema, a comprender los intereses de cada parte, y a generar opciones dirigidas hacia un posible acuerdo o, al menos, hacia un mayor entendimiento. Durante el proceso de mediación, las partes tienen la oportunidad de explicar su punto de vista, sus preocupaciones, necesidades e intereses, proporcionándoles la oportunidad para expresar sus sentimientos y sentirse escuchadas. Las personas mediadoras no imponen una solución al problema, son las partes las que mantienen siempre la responsabilidad de tomar su propia decisión.

- ✧ Prácticas restaurativas Se persigue la reparación del daño tanto en los aspectos materiales como en los emocionales y morales. Estas prácticas alcanzan una gran variedad de actuaciones que permiten prevenir, gestionar y resolver situaciones de conflicto. Se trata de abordar los conflictos de forma comunitaria, donde puede darse la presencia y la participación, además de las partes directamente implicadas, de personas que se han visto afectadas en alguna medida (amistades, observadores, profesorado, familias...). Las prácticas restaurativas son aplicables en cualquier grupo donde se quiera mejorar las relaciones interpersonales, gestionar los conflictos de forma dialogada y participativa, crear un clima favorable de convivencia y reforzar valores fundamentales como el respeto mutuo. En educación, las prácticas restaurativas proporcionan oportunidades en las que el alumnado comparte sus sentimientos, forja relaciones y resuelve problemas. La finalidad de este proceso es la transformación de las situaciones conflictivas en oportunidades de aprendizaje.
- ✧ Tutorías afectivas: Desarrollado en el punto X del índice.
- ✧ Recursos REICO: Recursos de la GVA para la convivencia (para la prevención e intervención) y recursos para la igualdad.

<https://ceice.gva.es/es/web/inclusioeducativa/reico.-repositori-de-recursos-web-per-a-la-igualtat-i-la-convivencia>

b) Normas de Igualdad y Convivencia.

Estas normas son revisadas y actualizadas por el equipo directivo cada curso académico al inicio del mismo, aprobadas por el claustro de profesores, e informadas al Consejo Escolar del centro.

- ✓ Las normas de igualdad y convivencia, que forman parte de las normas de organización y funcionamiento del centro, son reglas de comportamiento consensuadas por toda la comunidad educativa, que fijan lo que cada miembro del grupo espera de los otros. Regulan las relaciones interpersonales y ayudan a prevenir y gestionar los conflictos.
- ✓ Tendrán como objetivo fundamental desarrollar relaciones positivas entre los diferentes miembros de la comunidad educativa para conseguir el desarrollo integral del alumnado.
- ✓ Favorecerán el respeto y el ejercicio efectivo de los derechos y el cumplimiento de los deberes.
- ✓ Concretarán, entre otros aspectos, las estrategias para la prevención y la resolución de conflictos, así como las medidas de abordaje educativo aplicables en caso de incumplimiento, que tendrán que ser de carácter educativo y restaurativo y tener en cuenta las variables contextuales, en particular, la consideración de situaciones y condiciones personales del alumnado.
- ✓ La elaboración de las normas de convivencia tendrá en cuenta las siguientes orientaciones:
 - a) Ser elaboradas desde una perspectiva inclusiva y coeducativa, que cuente con la participación de todo el alumnado y de toda la comunidad y que garantice los apoyos materiales y humanos necesarios para que dicha participación sea efectiva.
 - b) Identificar y hacer explícitos los pensamientos y las conductas positivas que se quieren potenciar.
 - c) Fomentar y desarrollar hábitos positivos, desde una perspectiva sociocomunitaria, teniendo en cuenta las relaciones dentro del centro, en el entorno y en el espacio virtual.
 - d) Señalar las consecuencias de su incumplimiento, teniendo en cuenta las situaciones y condiciones personales de las personas que las infrinjan.

- ✓ Las normas pueden ser, en función de su extensión y aplicabilidad, normas de centro o normas de aula.

- Las normas del centro describen conductas concretas de respeto, empatía e igualdad del alumnado y del resto de la comunidad educativa hacia los otros en el funcionamiento del centro. Se ajustarán a lo establecido en la normativa vigente reguladora de la igualdad y la convivencia, y serán consensuadas por la comunidad educativa.

-Las normas de aula serán consensuadas entre el alumnado y el profesorado a principio de curso en las respectivas tutorías y tendrán que ser coherentes con las normas de centro, de conformidad con las prescripciones de este decreto.

- ✓ Las normas regularán:
 - La asistencia y la puntualidad del alumnado y del personal del centro.
 - El cuidado del material y de las instalaciones.
 - Las relaciones interpersonales, identificando con claridad las conductas contrarias a los derechos humanos y los discursos de odio, y trabajando con mensajes claros y accesibles en función de la etapa educativa y de las necesidades de apoyo del alumnado.
 - Los aspectos de salud e higiene.
 - Las competencias propias del profesorado, de la tutoría y del equipo directivo, en materia de igualdad y convivencia, así como las situaciones en las cuales tienen que intervenir otros agentes.
 - Cualesquiera otras cuestiones que sean relevantes para la promoción de la igualdad y la convivencia en el centro, acordadas y consensuadas por la comunidad educativa.
 - El uso de los dispositivos móviles en las instalaciones del centro educativo.
- ✓ Las normas, una vez aprobadas, serán de obligado cumplimiento para todos los miembros de la comunidad educativa. Tendrán que ser públicas procurando la mayor difusión entre la comunidad educativa.
- ✓ Los centros promoverán la edición de versiones adaptadas de las normas de convivencia a las diferentes edades y niveles madurativos del alumnado.

ETAPA DE EDUCACIÓN INFANTIL

Normas:

- Mostrar autonomía para abrocharse y desabrocharse las prendas de vestir.
- Evitar monos y cinturones.
- Mostrar arrepentimiento siempre que se ofenda a alguien. Aprender a pedir perdón.
- Saludar a la entrada al aula y despedirse a la salida.
- Guardar turno de palabra (no hablar todos/as a la vez). Levantar la mano.
- Venir de casa aseado/a, manos y caras limpias.
- Ser puntual en las entradas y salidas.
- Controlar esfínteres y saber sonarse.
- No adelantar en la fila a un compañero o una compañera.
- No hacer daño físico a los demás (no arañar, no morder, no pegar...).
- No ofender ni insultar a los demás.
- Entrar y salir del aula en fila y sin correr.
- Llevar ropa deportiva los días que toca psicomotricidad.
- Llevar saquito de tela y no mochila porque no nos caben en las perchas.
- Llevar el nombre en sus pertenencias.
- Llevar cinta para poder colgar las chaquetas en las perchas.
- Traer almuerzos variados y saludables, evitar bollería industrial.
- Traer fiambreras o sobres plásticos reutilizables, en lugar de papel de aluminio, para envolver los almuerzos.
- No tirar papeles al suelo para mantener limpia la clase, el patio y el colegio.
- Traer el material que solicita la tutora.
- Ordenar y respetar el material de la clase: mesas, sillas, juguetes, rincones, etc.
- No arrugar las fichas, las hojas, los cuentos, etc.
- No llevarse material del colegio a casa.
- No traer objetos o juguetes al centro escolar.
- No romper material del aula y del centro escolar.
- Compartir el material.
- Evitar palabras malsonantes y faltas de respeto.
- Pedir las cosas con educación y dar las gracias.
- No insultar ni agredir a las maestras.
- Tratar con respeto a las personas adultas que trabajan en el colegio.
- Lavarse las manos con agua y jabón de forma recurrente.

Normas para progenitores y familias de la etapa de Educación Infantil:

- No acceder a las clases en horario escolar.
- No acceder al colegio con animales/mascotas.
- No acompañar al niño/a hasta dentro del colegio, sólo hasta la puerta de entrada.
- En caso de cualquier comunicación, informar a la maestra mediante nota en el saquito o mensaje por Webfamilia, ya que en la puerta del colegio está atendiendo a su fila.
- Cumplir y hacer responsables a los hijos e hijas de los plazos establecidos para la entrega de autorizaciones, deberes, trabajos específicos...
- Acudir al centro a cambiar al niño/a siempre que la tutora avise debido a un accidente o falta de control de esfínteres.
- Responsabilizarse de enseñar a sus hijos e hijas las normas de comportamiento y convivencia.
- Traer firmados los papeles y documentos que se envíen desde el centro donde se solicite tal firma.
- Reemplazar el material (juegos, cuadernos, ceras, rotuladores...) que sus hijos/as hayan roto o sustraído del centro escolar.
- Es necesario que todos los familiares que asistan al colegio den un buen ejemplo de comportamiento y respeto hacia el profesorado.
- Es responsabilidad de los progenitores erradicar los piojos de sus hijos/as en cuanto sea detectado y así reducir el foco de infección.
- Es obligatorio informar al colegio de las enfermedades infecciosas que puedan padecer sus hijos/as (herpes, pediculosis, conjuntivitis, varicela, virus "boca, manos, pies"...).
- Es obligación de las familias comunicar al colegio cualquier cambio en sus datos personales (cambio de dirección, teléfono...) y estar siempre localizables.
- Es obligación de las familias comunicar al colegio cualquier cambio en sus datos familiares (sentencias de divorcio, fallecimiento de algún progenitor, órdenes de alejamiento...).
- Informar al profesorado de las personas que se van a hacer cargo de la recogida del alumnado, de acuerdo al protocolo establecido por el colegio.
- Traer siempre a la salida la "Tarjeta de recogida".

- Avisar a la tutora en caso de que el alumno/a necesite entrar o salir del colegio fuera del horario establecido, y nunca en el tiempo de comedor.
- Respetar, no insultar ni agredir al personal del centro.
- Recoger al niño/a lo antes posible en caso de enfermedad o malestar.

ETAPA DE EDUCACIÓN PRIMARIA.

Normas:

- Saludar a la entrada al aula y despedirse a la salida.
- Guardar turno de palabra (no hablar todos/as a la vez).
- Venir de casa aseado/a, manos y caras limpias.
- Ser puntual en las entradas y salidas.
- No hacer daño físico a los demás (no arañar, no morder, no pegar...).
- No ofender ni insultar a los demás.
- Entrar y salir del aula en fila y sin correr.
- Traer almuerzos variados y saludables siguiendo el Proyecto de almuerzo sano.
- Traer fiambreras o sobres plásticos reutilizables, en lugar de papel de aluminio para envolver los almuerzos.
- Traer botellas de agua que no sean de plástico de un solo uso (traer reutilizables).
- No tirar papeles al suelo para mantener limpia la clase, el patio y el colegio.
- Traer el material que solicitan los diferentes maestros y maestras.
- Ordenar y respetar el material de la clase: mesas, sillas, libros, etc.
- No llevarse material del colegio a casa.
- No romper material del aula y del centro escolar.
- Evitar palabras malsonantes y faltas de respeto.
- Pedir las cosas con educación y dar las gracias.
- No insultar ni agredir al personal del centro.
- Tratar con respeto a las personas adultas que trabajan en el colegio.
- Presentar las tareas limpias y ordenadas en el tiempo marcado.
- Responsabilizarse en traer el material necesario y deberes que el profesorado envíe.
- No correr, ni gritar por los pasillos y aseos.
- Pedir permiso al profesorado para realizar una actividad no habitual en el aula.
- Lavarse las manos con agua y jabón de forma recurrente.

Normas para progenitores y familias de la etapa de Educación Primaria:

- No acceder a las clases en horario escolar.
- No acompañar al niño/a hasta dentro del colegio, sólo hasta la puerta de entrada.
- No acceder al colegio con animales/mascotas.
- No traer al centro objetos olvidados por los alumnos/as en casa en horario escolar, es responsabilidad del alumnado acudir con todo el material requerido para las clases.
- En caso de cualquier comunicación, informar al tutor/a mediante nota en agenda/mochila o mensaje por Webfamilia, ya que en la puerta del colegio está atendiendo a su fila.
- Cumplir y hacer responsables a los hijos e hijas de los plazos establecidos para la entrega de autorizaciones, deberes, trabajos específicos...
- Enseñar a sus hijos e hijas las normas de comportamiento y convivencia.
- Reemplazar el material (juegos, cuadernos, ceras, rotuladores...) que sus hijos/as hayan roto o sustraído del centro escolar.
- Es necesario que todos los familiares que asistan al colegio den un buen ejemplo de comportamiento y respeto hacia el profesorado.
- Es responsabilidad de los progenitores erradicar los piojos de sus hijos/as en cuanto sea detectado el problema y así reducir el foco de infección.
- Es obligatorio informar al colegio de las enfermedades infecciosas que puedan padecer sus hijos/as (herpes, pediculosis, conjuntivitis, varicela, virus "boca, manos, pies"...).
- Es obligación de las familias comunicar al colegio cualquier cambio en sus datos personales (cambio de dirección, teléfono...) y estar siempre localizables.
- Es obligación de las familias comunicar al colegio cualquier cambio en sus datos familiares (sentencias de divorcio, fallecimiento de algún progenitor, órdenes de alejamiento...).
- Informar al profesorado de las personas que se van a hacer cargo de la recogida del alumnado, de acuerdo al protocolo establecido por el colegio.
- Avisar a la tutora en caso de que el alumno/a necesite entrar o salir del colegio fuera del horario establecido, y nunca en el tiempo de comedor.
- Respetar, no insultar ni agredir al personal del centro.
- Respetar, no insultar ni agredir al alumnado del centro.

- Recoger al niño/a lo antes posible en caso de enfermedad o malestar.
- Traer firmados los papeles y documentos que se envíen desde el centro donde se solicite tal firma.

c) Gestión de conflictos que alteran la convivencia

ABORDAJE EDUCATIVO DEL CONFLICTO QUE ALTERA LA CONVIVENCIA

El diálogo, la conciliación y la restauración serán las **estrategias** habituales y preferentes para la resolución de conflictos. Las **finalidades** son:

1. Facilitar la adquisición de la competencia socioemocional para desarrollar identidades saludables, manejar las emociones, conseguir metas personales y colectivas, sentir y mostrar empatía por los otros, establecer y mantener relaciones de apoyo, y tomar decisiones responsables.
2. Promover el respeto a la integridad física y moral, la dignidad, el bienestar y la seguridad de todos los miembros de la comunidad educativa.
3. Favorecer y potenciar los valores de la comunicación, el diálogo y la restauración, fundamentales a la hora de convivir, que tienen que regir las relaciones entre todos los miembros de la comunidad educativa.
4. Educar el alumnado en el reconocimiento de los límites de sus actos y en la asunción de las consecuencias de se deriven de estos.
5. Preservar el proceso educativo del alumnado.
6. Sensibilizar sobre la importancia estructural de la violencia de género.

Criterios necesarios para la toma de decisiones

- No se podrá privar el alumnado del derecho a la educación.
- El carácter educativo y recuperador de las medidas tendrá que garantizar el respeto a los derechos de todos los miembros de la comunidad educativa y procurará la mejora de las relaciones.
- Se adoptarán medidas preventivas frente al absentismo, retrasos reiterados, el abandono escolar prematuro y la segregación escolar.
- Ante cualquier situación de vulneración de derechos del alumnado, tendrá que prevalecer el interés superior de la persona menor de edad.

- Con el fin de no interrumpir el proceso educativo del alumnado cuando se apliquen medidas que contemplen la suspensión temporal de la participación lectiva o en actividades extraescolares, se asignarán, y se hará seguimiento periódico, tareas y actividades académicas que indique el profesorado que les imparte docencia.
- Las medidas de abordaje educativo se ajustarán a la edad madurativa del alumnado, a sus necesidades de apoyo y a su situación socioemocional, así como a la naturaleza y la gravedad de los hechos.

ABORDAJE EDUCATIVO DE CONDUCTAS QUE ALTERAN LA CONVIVENCIA

Las conductas que alteran la convivencia se clasifican en:

Conductas contrarias a la convivencia

- Las faltas injustificadas de puntualidad o asistencia. Se considerarán faltas injustificadas aquellas que carezcan de validez informativa y documental, trasladadas por el alumnado o sus representantes legales.
- Los actos que alteren el normal desarrollo de las actividades del centro, especialmente de las actividades de aula.
- El daño a las instalaciones, recursos materiales o documentos del centro, o a las pertenencias de los miembros de la comunidad educativa.
- El uso de cualquier objeto o sustancia no permitidos.
- Las conductas que puedan impedir o dificultar el ejercicio del derecho al estudio del resto del alumnado.
- La incitación a cometer actos contrarios a las normas de convivencia.
- Los actos de incorrección o desconsideración al profesorado o a otros miembros de la comunidad educativa.
- Cualquier otra conducta que altere el normal desarrollo de la actividad educativa, que no constituya conducta gravemente perjudicial para la convivencia.

Las normas de organización y funcionamiento del centro concretan estas conductas con el fin de conseguir su adaptación en los diferentes cursos, ciclos, niveles y etapas.

A efectos administrativos, las conductas contrarias a la convivencia prescribirán en el término de 20 días naturales, contados a partir de la fecha de comisión.

Medidas de abordaje educativo ante conductas contrarias a la convivencia

- a) Amonestación verbal, preservando la privacidad adecuada.
- b) Amonestación por escrito.
- c) Comparecencia inmediata ante la jefatura de estudios o ante la dirección del centro.
- d) Realización de trabajos específicos en horario no lectivo.
- e) Realización de tareas educativas que contribuyan a la mejora y desarrollo de las actividades del centro y/o dirigidas a reparar el mal causado en las instalaciones, el material del centro o las pertenencias de otros miembros de la comunidad educativa.
- f) Retirada de los objetos o sustancias no permitidos, de acuerdo con lo que se determine en las normas de organización y funcionamiento del centro.
- g) Suspensión del derecho a participar en las actividades extraescolares o complementarias del centro durante un periodo máximo de 15 días naturales.
- h) Cambio de grupo del alumno o la alumna durante un plazo máximo de cinco días lectivos.
- i) Suspensión del derecho de asistencia a determinadas clases por un plazo máximo de 3 días lectivos. Durante el tiempo que dure la suspensión, el alumno/a tendrá que permanecer en el centro y realizar las actividades formativas que se determinen para garantizar la continuidad de su proceso educativo.

Para las medidas g) e i) será preceptivo el trámite de audiencia a los representantes legales del alumno o alumna en un plazo de cinco días hábiles.

La medida aplicable será proporcional a los hechos o la situación, así como dirigida a conseguir la conducta alternativa.

La dirección del centro podrá finalizar con la medida prevista antes que finalice su cumplimiento previa constatación que se ha producido un cambio positivo en la actitud del alumnado.

Responsables de la aplicación de medidas de abordaje educativo ante conductas contrarias a la convivencia

- Corresponde aplicar las medidas de abordaje educativo ante conductas contrarias a la convivencia a la dirección del centro y al profesorado.
- La aplicación de las medidas a, b, c y d corresponderá al profesorado presente en ese momento, o al tutor o la tutora del grupo cuando tenga conocimiento del hecho.
- Corresponde a la dirección del centro la aplicación de las medidas e, f, g, h, e i que podrá ser delegada al órgano o cargo que ésta determine.

Estas medidas serán comunicadas al alumno/a y al tutor/a, que a su vez lo comunicará a los representantes legales del alumno/a.

Si, transcurridos veinte días naturales desde el conocimiento de la autoría de los hechos, no se hubieren aplicado medidas educativas, no será pertinente la aplicación de éstas.

Conductas gravemente perjudiciales para la convivencia.

- a) Los actos graves de indisciplina, desconsideración, insultos, amenazas, falta de respeto o actitudes desafiantes, cometidos hacia el profesorado y personal del centro.
- b) El acoso y ciberacoso a cualquier miembro de la comunidad educativa.
- c) El uso de la intimidación o la violencia, las agresiones, las ofensas graves, el abuso sexual y los actos de odio, o los que atenten gravemente contra el derecho a la intimidad, al honor, a la propia imagen o a la salud de los miembros de la comunidad educativa.
- d) Violencia de género.
- e) La discriminación, las vejaciones o las humillaciones a cualquier miembro de la comunidad educativa, ya sean por razón de nacimiento, etnia, sexo, religión, orientación sexual, identidad de género, discapacidad o diversidad funcional, opinión o cualquier otra condición o circunstancia personal o social.

- f) La grabación, manipulación, publicidad y/o difusión no autorizada de imágenes, a través de cualquier medio o soporte, cuando este hecho resulte contrario a su derecho a la intimidad, con contenido vejatorio, agresiones y/o humillaciones cometidas hacia los miembros de la comunidad educativa.
- g) Los daños graves causados intencionadamente, o por uso indebido, a las instalaciones, materiales y documentos del centro o a las pertenencias otros miembros de la comunidad educativa.
- h) La suplantación de personalidad y la falsificación o sustracción de documentos académicos.
- i) El uso, la incitación al mismo, la introducción en el centro o el comercio de objetos o sustancias perjudiciales para la salud o peligrosas para la integridad personal de los miembros de la comunidad educativa.
- j) El acceso indebido o sin autorización a documentos, ficheros y servidores del centro.
- k) La incitación o estímulo a la comisión de una falta que perjudica gravemente la convivencia.
- l) El incumplimiento de alguna medida impuesta por una conducta contra las normas de convivencia, así como el incumplimiento de las medidas de abordaje educativo dirigidas a reparar los daños o asumir su coste, o a hacer las tareas sustitutivas impuestas.

A efectos administrativos, estas conductas tipificadas como gravemente perjudiciales para la convivencia prescriben en el transcurso del término de dos meses contados a partir de la comisión.

En el caso de comisión de actos que pudieran ser constitutivos de delito o derivarse responsabilidad penal, la dirección del centro pondrá los hechos en conocimiento de la administración correspondiente, de los cuerpos de seguridad y del Ministerio fiscal.

Se informará al alumno o alumna y a la familia o representantes legales.

Medidas de abordaje educativo ante conductas gravemente perjudiciales para la convivencia

A la hora de adoptar medidas definitivas y/o cautelares ante conductas gravemente perjudiciales para la convivencia se deberá tener en cuenta:

- Las prácticas en igualdad y convivencia desarrolladas por el centro, a nivel de grupo y de centro.
- La revisión de todas las actuaciones realizadas, relativas a la situación y las personas implicadas.
- El conocimiento por parte de todos los miembros de la comunidad educativa de la posibilidad de incorporar el procedimiento conciliado al procedimiento ordinario para la aplicación de medidas.
- Los derechos de la mayoría de los miembros de la comunidad educativa y, con carácter prioritario, los de las víctimas de actos antisociales, agresiones o acoso, prevaleciendo el interés superior de los y las menores sobre cualquier otro interés.
- El mantenimiento del clima de trabajo y de convivencia positiva necesaria para que el centro educativo y la actividad docente cumpla con su función.
- Evitar que las medidas que se adopten, tales como la suspensión del derecho de asistencia al centro educativo, acentúen los casos de absentismo o riesgo de abandono escolar.
- Tener en cuenta las consecuencias educativas y sociales de las personas agredidas o víctimas, así como la repercusión social en el entorno del alumnado, ocasionadas por las conductas objeto de medidas correctoras, con la finalidad de protegerlas y no revictimizarlas.

Las medidas que se pueden adoptar ante conductas que perjudican gravemente la convivencia son:

- a) Realización de tareas fuera del horario lectivo en beneficio de la comunidad educativa, para la reparación del mal causado en las instalaciones, comedor, materiales, documentos o en las pertenencias otras personas.
- b) Suspensión del derecho a participar en actividades complementarias y/o extraescolares del centro durante un máximo de entre 15 y 30 días naturales.

- c) Suspensión del derecho de salidas al patio, cuando la conducta haya sido cometida en este espacio o cualquier otro espacio común de convivencia del centro, durante un período máximo de entre 7 y 15 días naturales. Durante el cumplimiento de la medida, se garantizarán actuaciones de intervención pedagógica para trabajar la toma de conciencia de lo sucedido, con la finalidad de interiorizar los valores de respeto y convivencia.
- d) Traslado definitivo del alumno o alumna a otro grupo del mismo curso.
- e) Suspensión del derecho de asistencia a clase en una o varias materias, o excepcionalmente al centro, por un período máximo comprendido entre 7 y 15 días naturales.
- f) Excepcionalmente, cuando la gravedad de los hechos así lo justifique, se podrá suspender la asistencia al centro educativo por un período de entre 15 y 30 días naturales. En este caso, y durante ese intervalo, el alumno o alumna tendrá que realizar las actividades formativas que determine el profesorado para evitar la interrupción de su proceso educativo y evaluativo. Con ese fin, se diseñará un plan de trabajo, que coordinará y supervisará la jefatura de estudios del centro, cuyas actividades tendrán un seguimiento por parte del equipo educativo y serán tenidas en cuenta en la evaluación final de las materias. Así mismo, el alumno o alumna podrá realizar las pruebas objetivas de evaluación que hubiera programadas en este periodo.
- h) Suspensión del derecho a la utilización del comedor escolar durante un periodo entre 7 y 15 días naturales, cuando la conducta haya sido cometida en el comedor escolar.
- i) Excepcionalmente, cuando concurren circunstancias de especial gravedad en la comunidad educativa, la dirección del centro informará a la comisión de convivencia del consejo escolar, y comunicará a la Inspección de Educación la posibilidad de cambio de centro educativo, que se llevará a cabo preferentemente en la localidad o distrito en el cual se encuentre escolarizado, con garantía de los servicios complementarios que sean necesarios, condición sin la cual no podrá llevarse a cabo esta medida.

En aquellas situaciones en las cuales en el centro se conozca que concurren circunstancias de especial situación de riesgo o posible desamparo que pudiera afectar una persona menor, la dirección del centro lo comunicará a las instancias correspondientes y a la Inspección de Educación, tal y como especifica la legislación vigente en materia de protección de las personas menores y adolescentes.

En el caso de hechos que puedan ser constitutivos de infracción o responsabilidad penal, se habrá de exceptuar la aplicación de procedimientos y medidas de abordaje que puedan

interferir o resultar incompatibles con medidas y decisiones judiciales. En el caso de haber sido iniciado procedimiento ordinario, este quedará suspendido en tanto no recaiga pronunciamiento judicial

Las medidas de abordaje educativo ante conductas gravemente perjudiciales para la convivencia prescribirán en el término de dos meses desde la resolución.

Cualquier conducta gravemente perjudicial para la convivencia, o las consecuencias que de ella se deriven, tendrá que ser puesta en conocimiento de la dirección del centro. Conocidos los hechos:

- Corresponde a la dirección del centro iniciar el procedimiento ordinario en el plazo máximo de tres días hábiles desde el conocimiento de estos.
- La directora informará a la comisión de igualdad y convivencia del consejo escolar.
- La dirección del centro con el asesoramiento del profesorado de orientación educativa tendrá que notificar al módulo PREVI ITACA las alteraciones graves de la conducta o situaciones que perjudiquen gravemente la convivencia.

Las conductas gravemente perjudiciales para la convivencia del centro pueden dar lugar a la apertura de un expediente disciplinario, cuyo protocolo está enumerado en el Anexo II de este Plan.

VI. DERECHOS Y DEBERES DEL ALUMNADO, LAS FAMILIAS, EL PROFESORADO Y EL PERSONAL NO DOCENTE

Marco regulador de los derechos y los deberes del alumnado

Corresponde a todos los miembros de la comunidad educativa responsabilizarse de promover y garantizar la igualdad y convivencia positiva en los centros educativos y velar por el desempeño de sus derechos y sus deberes. En este sentido:

1. La dirección del centro velará por el desarrollo de los aprendizajes, la adquisición de las competencias del alumnado y la correcta gestión de la igualdad y la convivencia, y procurará la resolución de los conflictos mediante el diálogo, el acuerdo, las prácticas restaurativas y la mediación y adoptará las medidas educativas que corresponda para el cumplimiento de la legislación vigente.
2. El consejo escolar y el claustro propondrán medidas e iniciativas que favorezcan la igualdad y la convivencia positiva en el centro, participarán en su desarrollo y serán informados de las medidas educativas adoptadas al efecto.
3. Los tutores y las tutoras garantizarán el desarrollo de estrategias y actividades para favorecer la gestión positiva de la convivencia. A tal efecto, se coordinarán y colaborarán con las familias o representantes legales, a través de entrevistas, reuniones y todos los instrumentos que se consideren oportunos.
4. El profesorado contribuirá a que las actividades del centro se desarrollen en un clima de respeto que favorezca los procesos de enseñanza-aprendizaje. Así mismo, es responsable de las primeras intervenciones y aplicará las medidas de abordaje educativo educativas oportunas en la resolución de conflictos.
5. El alumnado actuará responsablemente en el ejercicio de sus derechos y el cumplimiento de sus deberes.
6. Los padres y madres o representantes legales, como responsables primeros y principales de la educación de sus hijos e hijas, tendrán que adoptar las medidas oportunas en el ámbito familiar, fomentar el reconocimiento de la autoridad del profesorado y colaborar porque el proceso educativo se lleve a cabo de manera adecuada, respetando las decisiones adoptadas por el centro educativo.
7. La Conselleria competente en materia de educación garantizará la protección y la asistencia jurídica, tanto a los equipos directivos como al profesorado, al personal de administración y servicios y personal no docente en caso de que se produzcan conflictos en el ejercicio de sus funciones.

Derechos y deberes del alumnado
--

Principios generales de los derechos y de los deberes del alumnado

- ✓ Todo el alumnado tiene los mismos deberes y los mismos derechos.
- ✓ Durante su escolarización, tiene el deber de asumir responsablemente sus deberes, así como conocer y ejercitar sus derechos.

- ✓ La dirección, el profesorado y el resto de los miembros de la comunidad educativa tienen que garantizar el ejercicio de estos derechos y deberes en el contexto educativo.

Derechos del alumnado

- ♦ El alumnado tiene derecho a recibir una educación inclusiva e integral, basada en el respeto a los derechos y libertades fundamentales y en los principios democráticos de la igualdad y la convivencia, que se concreta en:
 - a) Educación en el ejercicio del respeto, la igualdad y la libertad dentro de los principios democráticos de convivencia, así como en la prevención de conflictos y la gestión y resolución pacífica de estos.
 - b) Educación en los principios y derechos reconocidos en la Convención sobre los derechos del Niño de Naciones Unidas, en los tratados internacionales en materia de derechos humanos ratificados por España, en la Declaración de Derechos Humanos y en los valores comunes que constituyen el sustrato de la ciudadanía democrática, así como en el respeto de la dignidad de todas las personas.
 - c) Educación en los valores y principios reconocidos en la Constitución Española y en el Estatuto de Autonomía de la Comunidad Valenciana.
 - d) Educación en los derechos y deberes que se reconoce al alumnado y a los otros miembros de la comunidad educativa recogidos en el presente decreto y en la legislación vigente.
- ♦ El alumnado tiene derecho a recibir una educación integral de calidad y en condiciones de equidad que contribuya el pleno desarrollo de su personalidad, que se concreta en:
 - a) Educación en competencias clave que permitan el desarrollo personal y su participación social.
 - b) Formación con criterios de calidad y en condiciones de equidad en las diferentes áreas, materias y ámbitos.
 - c) Educación adaptada a la diversidad de intereses formativos y a las capacidades del alumnado.
 - d) Educación socioemocional que facilite afrontar adecuadamente las relaciones interpersonales.

e) Formación ética y moral que esté de acuerdo con sus propias creencias y convicciones en conformidad con la Constitución.

f) Orientación escolar, personal y profesional que permita la toma de decisiones de acuerdo con sus aptitudes, capacidades e intereses.

g) Formación en el respeto a la pluralidad lingüística y cultural.

- ♦ El alumnado tiene derecho que se respete su identidad, integridad física y dignidad personales, así como su libertad de conciencia y sus convicciones ideológicas, religiosas y morales, derechos reconocidos en la Convención sobre los derechos del Niño de Naciones Unidas, en los tratados internacionales en materia de derechos humanos ratificados por España la Declaración Universal de los Derechos Humanos y en la Constitución Española, que se concreta en:

a) Respeto a la intimidad, la integridad, la dignidad personal, la orientación sexual, la expresión de género y la identidad de género, el origen étnico y nacional.

b) Respeto a la libertad de conciencia.

c) Respeto a las convicciones ideológicas, religiosas y morales. De acuerdo con este derecho, el alumnado podrá usar indumentaria y los elementos característicos de su etnia o religión para acceder a los centros educativos, siempre que no supongan un problema de identificación personal o atenten contra la dignidad de las otras personas.

d) Respeto a la diferencia y la diversidad de todas las personas, sin estereotipos, sesgos de género u otros condicionantes externos, incluyendo la elección de vestuario de acuerdo con la identidad de género sentida o sus preferencias personales. En el supuesto de que las normas de organización y funcionamiento del centro prevea el uso del uniforme escolar para el alumnado, este no podrá incluir piezas obligatorias diferenciadas por sexo que pudieran constituir discriminación y limitación en la libre elección del tipo de prendas de vestir para el alumnado.

e) Protección contra toda agresión física, emocional, sexual o moral, como las motivadas por identidad de género, expresión de género, orientación sexual, por motivos de discapacidad o diversidad funcional, por motivos de violencia de género o supremacismo étnico o cultural.

- ♦ El alumnado tiene derecho a ser valorado con objetividad, lo cual implica:

a) Ser informado, de manera universalmente accesible, y participar activamente sobre la evolución de su propio proceso de aprendizaje.

b) Poder solicitar aclaraciones y presentar reclamaciones sobre las decisiones y calificaciones obtenidas, tanto en las evaluaciones parciales como en las finales, en los términos establecidos en normativa vigente.

c) Que la evaluación sea útil en la mejora de su proceso de aprendizaje.

d) Conocer los aspectos básicos de la evaluación dentro de las programaciones didácticas (criterios de evaluación, instrumentos de evaluación y criterios de calificación) y los criterios que se hayan establecido para la promoción y la permanencia.

e) Conocer los criterios establecidos a las normas de organización y funcionamiento del centro en la pérdida de la evaluación continua.

f) A ser evaluado con más de un instrumento de evaluación, adaptados a las características personales de todo el alumnado, y al reconocimiento a las diversas formas de expresión, códigos y medios de comunicación.

♦ El alumnado tiene derecho a participar, con los apoyos que se requieran en cada caso, en la vida del centro, de forma individual y colectiva. Se concreta en:

a) La participación del alumnado en las estructuras constituidas en cada centro, recogidas en las normas de organización y funcionamiento del centro, así como en los órganos de gobierno, a través de sus representantes y de las asociaciones del alumnado legalmente constituidas y establecidas.

b) El alumnado tiene derecho a participar en las estructuras propias de participación infantil y adolescente establecidas en los centros, con el objetivo de promover una participación autónoma, significativa y que promueva valores y habilidades democráticas.

c) El ejercicio de la libertad de expresión, con posibilidad de manifestar de manera respetuosa sus opiniones, dentro del marco de derechos universales, de valores democráticos y del respeto al proyecto educativo. Los centros, en sus normas de convivencia, regularán la manera y los espacios a través de los cuales se podrá ejercer este derecho.

d) El ejercicio del derecho de asociación y reunión, de acuerdo con la legislación vigente.

e) La participación activa en el modelo de gestión de la igualdad y la convivencia.

f) La participación activa en el propio proceso de enseñanza y aprendizaje, a través del uso de metodologías educativas participativas que potencien su creatividad y la capacidad crítica.

- ♦ El alumnado tiene derecho a la inclusión, la protección social y a ser formado en condiciones de igualdad de oportunidades En el ámbito educativo, se concreta en:
 - a) Recibir protección y apoyo para compensar desigualdades, por situaciones de carencia o desventaja de tipo personal, familiar, económico, social o cultural, especialmente en situaciones que impidan o dificultan el acceso, la participación, la permanencia y el aprendizaje en el sistema educativo.
 - b) Recibir protección y los apoyos necesarios en casos de infortunio, accidente, o por situaciones de enfermedad grave o prolongada, para minimizar el impacto de una desescolarización forzada y para facilitar su progreso educativo y personal.
 - c) Prestar atención especial al alumnado víctima de violencia de género o de acoso o ciberacoso.
 - d) Garantizar la atención específica y la provisión de los apoyos necesarios al alumnado que presente cualquier tipo de discapacidad y, en su caso, necesidades específicas de apoyo educativo, de conformidad con lo dispuesto en el Decreto 104/2018, de 27 de julio, del Consell, por el que se desarrollan los principios de equidad y de inclusión en el sistema educativo valenciano.
 - e) Recibir protección en caso de que fuera víctima de violencia, y en casos de indicio razonable o confirmación de maltrato físico, psicológico o cualquier tipo de negligencia o desprotección.

- ♦ El alumnado tiene derecho a la protección de la salud y a su promoción. Este derecho se tiene que traducir en:
 - a) La promoción de la actividad física y del ocio saludable, desde una perspectiva educativa y comunitaria.
 - b) La promoción de hábitos alimentarios sanos y de menús saludables en el caso de los comedores escolares.
 - c) La promoción de hábitos digitales saludables y en el uso y manejo de las tecnologías de la información, la comunicación y la relación, y de protección en el mundo digital.
 - d) La promoción de una educación sexual integral, que le permita vivir la propia sexualidad de forma positiva.
 - e) La protección específica de su salud mental.

- ♦ El alumnado tiene derecho a recibir una educación igualitaria, que se concrete en:
 - a) El desarrollo de competencias para la consecución de la autodeterminación personal y la corresponsabilidad de género, especialmente en relación con el trabajo doméstico y el cuidado de las personas.
 - b) La consideración de la igualdad total entre mujeres y hombres, y el rescate del olvido de la aportación de las mujeres en las diferentes disciplinas y su contribución, social e histórica, en el desarrollo de la humanidad.
 - c) La utilización de un lenguaje no sexista y respetuoso con la diversidad.
 - d) La capacitación para que la elección de las opciones académicas, personales y profesionales se realice libre de condicionamientos basados en estereotipos asociados al género.
 - e) La consolidación de la madurez personal, social y moral para actuar de manera responsable y autónoma en las relaciones personales y afectivosexuales, a analizar críticamente la sociedad y a contribuir a la igualdad real y efectiva entre las personas.

Deberes del alumnado

Son deberes básicos del alumnado:

1. Respetar a todas las personas. Este deber implica:

- a) Ser respetuoso con los otros, como norma fundamental de convivencia.
- b) Respetar la libertad de conciencia, las convicciones ideológicas, religiosas y morales que se encuentran amparadas y reconocidas por la Declaración Universal de los Derechos Humanos, la Carta de derechos fundamentales de la Unión Europea y por la Constitución Española.
- c) Respetar la identidad y expresión de género, la orientación sexual, así como la dignidad personal, la integridad y la intimidad de todas las personas que conforman la comunidad educativa, evitando cualquier discriminación por razón de nacimiento, origen racial o étnico, sexo, religión, opinión o cualquier otra condición o circunstancia personal o social.
- d) Rechazar la violencia en todas sus formas.
- e) Respetar los derechos de todos los miembros de la comunidad educativa.

2. Estudiar. Este deber implica:

- a) Participar activamente en el proceso de aprendizaje para el desarrollo de actitudes y habilidades y en la adquisición del conocimiento.
- b) Asistir y participar activamente en todas las actividades escolares obligatorias.
- c) Ser puntual y respetar los horarios de las actividades del centro, independientemente de que estas se desarrollan dentro o fuera de las instalaciones.
- d) Esforzarse para conseguir un desarrollo pleno como personas.
- e) Ejercer hábitos saludables referentes en el descanso, la alimentación y la higiene.

3. Respetar al profesorado y a todos los profesionales que integran el equipo educativo o que prestan sus servicios en la comunidad educativa. Este deber implica:

- a) Respetar la labor del profesorado, del personal de administración y servicios y del personal no docente de atención educativa, y seguir sus indicaciones, tanto en el ejercicio de su labor educativa como en el control del cumplimiento de las normas de convivencia y de las normas de organización y funcionamiento del centro.
- b) Hacer los trabajos o tareas encomendadas por el profesorado.
- c) Respetar el proyecto educativo del centro.

4. Practicar la convivencia positiva. Este deber implica:

- a) Cumplir las normas de organización y funcionamiento y las normas de convivencia del centro.
- b) Participar y colaborar activa y positivamente con el resto de los miembros de la comunidad educativa para favorecer el desarrollo de todas las actividades educativas.
- c) Posicionarse activamente a favor de las personas más vulnerables, quienes puedan sufrir acoso escolar, respetando, defendiendo e integrando a cualquier posible víctima.

5. Cuidar y utilizar adecuadamente las instalaciones. Este deber implica:

- a) Cuidar y respetar las instalaciones y el equipamiento del centro, incluidas las del comedor y el transporte escolar, los sistemas de emergencia y los diferentes materiales empleados en la actividad educativa.
- b) Respetar el medio ambiente haciendo un uso adecuado y sostenible del agua y de la energía.

- c) Respetar el entorno del centro, mantener el orden y cuidar las instalaciones del entorno: jardines, aceras, portales, fachadas, paredes, etc.

Derechos y deberes de las familias del alumnado
--

Derechos de las familias

Las familias o representantes legales, con relación a la educación de sus hijos e hijas, o tutelados, menores de edad, sin perjuicio de los derechos reconocidos en el artículo 4.1 de la Ley orgánica 8/1985, de 3 de julio, reguladora del Derecho a la Educación, tendrán los siguientes derechos:

1. A conocer el proyecto educativo del centro, así como el resto de los planes y protocolos educativos, y a ser orientadas al respeto.
2. A participar, en la elaboración y revisión de las normas que regulan la organización, la igualdad y la convivencia en el centro, en los términos establecidos en la normativa vigente.
3. A participar en la organización, el funcionamiento, el gobierno y la evaluación del centro educativo, en los términos establecidos en la normativa vigente.
4. A ser respetadas por el resto de la comunidad educativa y que se respeten sus convicciones ideológicas, políticas, religiosas y morales.
5. A participar en los órganos y estructuras establecidas en la normativa vigente, y en aquellas otras habilitadas en cada centro, que tengan atribuciones en el ámbito de la gestión de la igualdad y la convivencia.
6. A ser informadas sobre todas aquellas decisiones relacionadas con la convivencia escolar que afecten a sus hijos e hijas, tutelados o tuteladas, así como a presentar reclamaciones conforme a la normativa vigente.
7. A colaborar con los centros educativos en la prevención y el abordaje de las conductas contrarias a las normas de convivencia.
8. A colaborar en la propuesta de medidas e iniciativas que favorezcan la convivencia.
9. A ser escuchadas en los procedimientos abiertos, relativos a alteraciones graves de la convivencia.
10. A asociarse libremente.

11. A ser escuchadas en aquellas decisiones que afecten a la orientación y el progreso académico de sus hijas e hijos, o tutelados.
12. A la intimidad y confidencialidad en el tratamiento de la información que afecte a sus hijas e hijos o tutelados o al núcleo familiar.
13. A la posibilidad de formarse en materia de igualdad y convivencia.

Deberes de las familias

1. Corresponde a los padres, las madres y representantes legales, como primeros y principales responsables de la educación de sus hijos e hijas o tutelados, la adopción de las medidas oportunas, la solicitud de la ayuda correspondiente y la colaboración con el centro para que el proceso educativo se lleve a cabo de manera adecuada. Se concreta en los siguientes deberes:

- a) Adoptar las medidas, recursos y condiciones necesarias que garanticen la asistencia a clase, el estudio y la participación de sus hijos e hijas o tutelados. De acuerdo con el artículo 49, de la Ley 26/2018, de 21 de diciembre, de la Generalitat, de derechos y garantías de la infancia y adolescencia, sobre la no escolarización, absentismo y abandono escolar: «Las personas progenitoras y otros representantes legales de personas menores de edad, como responsables de su crianza y formación, tienen el deber de velar para que estas cursen de manera real y efectiva los niveles obligatorios de enseñanza, y de garantizar la asistencia a clase».
- b) Conocer y dar apoyo al proceso educativo de los hijos, hijas o tutelados, en colaboración con el profesorado.
- c) Fomentar el respeto por todos los componentes de la comunidad educativa.
- d) Mantener y favorecer una comunicación continua y fluida con el profesorado y el centro educativo.
- e) Colaborar con los centros educativos y con el profesorado en todos aquellos aspectos relacionados con la convivencia escolar y contribuir a su mejora.
- f) Respetar la libertad de conciencia y las convicciones ideológicas, políticas, religiosas y morales, así como la dignidad, la integridad y la intimidad de los miembros de la comunidad educativa.
- g) Participar en la redacción de las normas de convivencia del centro y respetarlas.
- h) Conocer el proyecto educativo del centro, así como las normas de convivencia y las normas de organización y funcionamiento.

- i) Respetar y hacer respetar la autoridad y las orientaciones del profesorado en el ejercicio de sus funciones.
- j) Participar de manera activa en los acuerdos o compromisos particulares establecidos entre el tutor o la tutora, alumno o alumna y su familia, como mecanismo de resolución de un conflicto.
- k) Fomentar una actitud responsable en el uso de las tecnologías de la información, la comunicación y la relación, incluido el uso de los teléfonos móviles y otros dispositivos electrónicos, prestando especial atención a medidas de prevención del ciberacoso.
- l) Participar en las actuaciones previstas para el seguimiento y evaluación de la convivencia en el centro.

2. Estas obligaciones se entienden sin perjuicio de las establecidas en el artículo 4.2 de la Ley orgánica 8/1985, de 3 julio, reguladora del Derecho a la Educación.

3. Para el debido cumplimiento de sus deberes, las familias tendrán garantizado el derecho a la accesibilidad universal.

Derechos y deberes del profesorado

Derechos del profesorado

El profesorado tiene los siguientes derechos:

1. A ser respetado, a recibir un trato adecuado y a ser valorado por la comunidad educativa, y por la sociedad en general, en el ejercicio de sus funciones.
2. Que se respeten sus indicaciones en el cumplimiento de las normas establecidas en el centro educativo y en el entorno escolar.
3. A mantener la comunicación y la colaboración necesaria con las familias y miembros de la comunidad educativa con los apoyos que precisen en cada caso.
4. A la autonomía pedagógica y en la toma de decisiones relativas a la aplicación de las normas de convivencia.
5. A desarrollar la función docente en un ambiente educativo donde se respeten sus derechos y su integridad física y moral.

6. A recibir formación permanente en materia de atención a la diversidad, sobre igualdad y convivencia escolar y sobre estrategias de gestión de la convivencia.
7. A participar en los órganos y estructuras que tengan atribuidas competencias en el ámbito de la convivencia escolar.
8. A expresar libremente su opinión, siempre que no sean discriminatorias hacia ninguna minoría o grupo social, ni potencien conductas antidemocráticas.
9. A ejercer el derecho de asociación y reunión, de acuerdo con la legislación vigente.
10. A la defensa jurídica en los procedimientos que pudieran derivarse del ejercicio legítimo de sus funciones, en los términos establecidos en la normativa vigente.
11. A la consideración de autoridad pública según se establece en la Ley 15/2010, de 3 de diciembre, de la Generalitat, de autoridad del profesorado.

Deberes del profesorado

El profesorado tiene los siguientes deberes:

1. Proporcionar al alumnado una educación de calidad, igualitaria, equitativa y respetar su diversidad y fomentar un buen clima de participación y convivencia.
2. Informar al alumnado y las familias o representantes legales sobre los contenidos, procedimientos, instrumentos y criterios de evaluación.
3. Actualizarse de forma continuada sobre atención a la diversidad, la igualdad y convivencia escolar, y la gestión de la igualdad y la convivencia, en el marco de los planes de formación oficiales que promueve la Administración educativa.
4. Respetar la libertad de conciencia, la identidad y la expresión de género, la orientación sexual y las convicciones religiosas y morales, así como la dignidad, integridad e intimidad de todos los miembros de la comunidad educativa.
5. Participar en la elaboración de las normas de organización y funcionamiento del centro.
6. Fomentar un clima positivo de convivencia en el centro y en el aula, y durante las actividades complementarias y extraescolares.
7. Colaborar en la prevención, detección, intervención y gestión de la igualdad y la convivencia, y aplicar las medidas de abordaje educativo necesarias, de acuerdo con lo dispuesto en este decreto.
8. Comunicar a la dirección del centro educativo las situaciones que perjudiquen gravemente la convivencia para que se puedan tomar las medidas oportunas, guardando se-

creto, confidencialidad y sigilo profesional sobre la información y circunstancias personales y familiares del alumnado, conforme a la normativa vigente, y sin perjuicio de prestar la atención inmediata que se precise.

9. Informar a las familias sobre los incumplimientos de las normas de convivencia por parte de sus hijos, hijas o tutelados, y de las medidas de abordaje educativo adoptadas. 10. Controlar las faltas de asistencia y los retrasos, y comunicarlas a las familias o representantes legales.

Derechos y deberes del personal no docente

Derechos del personal de administración y servicios y del personal no docente de atención educativa

1. A ser respetados, recibir un trato adecuado y ser valorados por la comunidad educativa, y por la sociedad en general, en el ejercicio de sus funciones.
2. A expresar libremente su opinión, siempre que no sean discriminatorias hacia ninguna minoría o grupo social, ni potencien conductas antidemocráticas.
3. A la defensa jurídica en los procedimientos que puedan derivarse del ejercicio legítimo de sus funciones, en los términos establecidos en la normativa vigente.

Deberes del personal de administración y servicios y del personal no docente de atención educativa

1. Conocer y participar en la elaboración de las normas de igualdad y convivencia, a través de las estructuras participativas constituidas en cada centro. normas de organización y funcionamiento del centro.
2. Colaborar con el centro para establecer un buen clima de convivencia, así como velar, en el ámbito de sus funciones, por el cumplimiento de las normas de igualdad y convivencia.
3. Respetar la libertad de conciencia, las convicciones religiosas y morales, la dignidad, la integridad y la intimidad de todos los miembros de la comunidad educativa.
4. Comunicar a la jefatura de estudios las conductas que supongan una alteración grave de la convivencia para que se puedan tomar las medidas oportunas, guardando secreto,

confidencialidad y sigilo profesional sobre la información y las circunstancias personales y familiares del alumnado, conforme a la normativa vigente, y sin perjuicio de prestar la atención inmediata necesaria.

5. En el caso del personal de administración y servicios, colaborar en la custodia de la documentación administrativa relacionada con la convivencia escolar, así como guardando sigilo y confidencialidad respecto a ella.

VII. PROTOCOLO A SEGUIR ANTE RETRASOS SIGNIFICATIVOS EN LA ENTRADA Y SALIDA DEL ALUMNADO.

ANEXO IV.

VIII. AULA DE CONVIVENCIA

Durante este curso se continuará en el centro con el Aula de Convivencia para el tratamiento puntual e individualizado del alumnado que, como consecuencia de la imposición de una medida educativa correctora, se vea privado de su derecho a participar en el normal desarrollo de las actividades lectivas.

El Aula de Convivencia será físicamente la sala de profesores del centro, allí habrá profesorado encargado de atender al alumnado que, por varios motivos, se incorpore a dicha aula. El Jefe de estudios organiza al profesorado y las sesiones que se destinarán para tal fin dentro del horario docente, teniendo en cuenta las personas que tienen disponibilidad horaria para poder destinar al Aula de Convivencia. Las actuaciones que se realizarán en el Aula de Convivencia se concretarán de acuerdo con los criterios pedagógicos que se establezcan para cada alumno/a concreto.

A dicha aula se incorporará el alumnado que haya sido sancionado por faltas y/o conductas contrarias a las normas de convivencia del centro o bien, a petición de los diferentes profesionales del centro, aquel alumnado para el que se considere que su ingreso puntual en el aula será beneficioso por diferentes motivos como pueden ser:

- Está distorsionando la clase.

- No obedece las indicaciones del docente.
- Está molestando a compañeros/as de clase.
- Muestra un comportamiento inadecuado.
- Etc.

XIX. EL AULA DE ACOGIDA EN VALENCIANO Y CASTELLANO

Este recurso es un espacio de acogida y acompañamiento del alumnado que ha llegado recientemente. Un espacio de relación, intercambio y comunicación de niños/as que provienen de países donde se habla una lengua diferente a la del centro educativo.

El objetivo principal es poder interactuar con la nueva lengua, con estrategias afectivas, comunicativas.... Contamos con material físico e informático y con programas que permiten interactuar para que se adapten a la realidad lingüística de cada alumno/a.

Los docentes destinados a las aulas de acogida reciben formación inicial del alumnado por parte de sus tutores/as y estarán en comunicación y coordinación constante a lo largo del curso. Es muy necesaria esta coordinación entre el tutor/a del aula de acogida y la del tutor/a del grupo clase de cada alumno/a para valorar conjuntamente los progresos y decidir cuándo se incorporan, totalmente, a las aulas ordinarias.

El aula de acogida no siempre tiene el mismo número de alumnos/as ni siempre asisten los mismos, la organización es flexible.

Cada alumno, al matricularse en el centro educativo, es adscrito a un grupo clase, el que le corresponde por edad cronológica. Va a pertenecer a ese grupo clase y va a tener el horario del grupo pero, como en el grupo clase no seguiría los aprendizajes porque no conoce la lengua de la escuela, en las horas que en el grupo se impartan áreas instrumentales que no puede seguir, va al aula de acogida. Cuando se imparte inglés, educación física, música...etc. (las áreas que determine el tutor/a del grupo) hace el mismo horario que sus compañeros/as del grupo clase. Por lo tanto, cada alumno/a tiene el horario de su grupo y cuando se considera que no puede seguir por razones lingüísticas la materia, acude al aula de acogida.

En el aula de acogida hay mucha movilidad de alumnado y cuando se incorpora un nuevo alumno se le atiende y, si es necesario, se rehacen los grupos y los horarios para adaptarse a la nueva realidad. Es un aula abierta y flexible asumiendo las continuas incorporaciones.

X. LAS TUTORÍAS AFECTIVAS

Por su extensión, el plan “Tutorías Afectivas” se encuentra en documento independiente.

XI. PROTOCOLOS DE ACTUACIÓN Y REGISTRO DE INCIDENCIAS EN MATERIA DE CONVIVENCIA.

PROTOCOLOS PARA LA IGUALDAD Y LA CONVIVENCIA

Índice de los protocolos <https://ceice.gva.es/es/web/inclusioeducativa/protocols>

- Procedimientos derivados de la aplicación del Decreto 195/2022 de igualdad y convivencia en el sistema educativo valenciano.
- Protocolo de actuación ante situaciones de absentismo escolar.
- Protocolo para la intervención en autolesiones y conductas de suicidio.
- Hoja de notificación para la atención socioeducativa y protección del alumnado menor de edad.
- Protocolo de acogida de alumnado recién llegado, especialmente el desplazado, en los centros educativos de la Comunitat Valenciana.
- Protocolo de acompañamiento para garantizar el derecho a la identidad de género, la expresión de género y la intersexualidad.
- Modelo de actuación para la detección y la atención precoz del alumnado que pueda presentar un problema de salud mental.
- Modelo de actuación en situaciones de posible acoso e intimidación entre alumnos.
- Modelo de actuación frente al alumnado que presenta alteraciones graves de la convivencia; peleas, agresiones, y/o vandalismo.
- Modelo de actuación frente a situaciones donde se detecta maltrato infantil.
- Modelo de actuación frente a situaciones donde se detecta violencia de género en el ámbito educativo.

- Modelo de actuación a seguir en el caso que el Personal Docente y/o PAS dependiente de la Conselleria de Educación sea objeto de acción ilícita en ocasión del ejercicio de su cargo o función.
- Modelo de actuación frente a cualquier situación de violencia grave, originada fuera del centro escolar.
- Modelo de comunicación al Ministerio Fiscal.
- Protocolo de actuación para la detección de conductas de abuso o tráfico de drogas y otras adicciones.
- Modelos de comunicación para la participación de los agentes externos.

Para el registro de incidencias y puesta en marcha de los diferentes protocolos de actuación en materia de convivencia se seguirán los **Anexos** de la **“ORDEN 62/2014, de 28 de julio, de la Consellería de Educación, Cultura y Deporte, por la que se actualiza la normativa que regula la elaboración de los planes de convivencia en los centros educativos de la Comunitat Valenciana y se establecen los protocolos de actuación e intervención ante supuestos de violencia escolar”**.

ANEXO I: Protocolo de actuación ante el acoso y/o ciberacoso.

ANEXO II: Protocolo de actuación ante Conductas que alteran la convivencia de forma grave y reincidente: insultos, amenazas, agresiones, peleas y/o vandalismo.

ANEXO III: Protocolo de actuación ante Maltrato infantil.

ANEXO IV: Protocolo de actuación ante Violencia de género

ANEXO V: Protocolo de actuación ante Agresiones hacia el profesorado y/o personal de administración y servicios

ANEXO VI Consideraciones específicas, ante cualquiera de las situaciones planteadas en los anexos, si se producen fuera del centro.

Además, cabe sumar otros protocolos a tener en cuenta y que también vienen marcados por la normativa actual como son:

-Instrucción del 15 de diciembre de 2016 por la que se establece el protocolo de acompañamiento para garantizar el derecho a la identidad de género, la expresión de género y la intersexualidad.

-Resolución de 5 de junio de 2018 por la que se dictan instrucciones y orientaciones para actuar en la acogida de alumnado recién llegado, especialmente el desplazado, en los centros educativos de la C. Valenciana.

-Resolución de 29 de septiembre de 2021 por la cual se establece el protocolo de actuación ante situaciones de absentismo escolar en los centros educativos sostenidos con fondos públicos de la Comunitat Valenciana que imparten enseñanzas obligatorias y Formación Profesional Básica.

XII. ESTRATEGIAS PARA REALIZAR LA DIFUSIÓN, EL SEGUIMIENTO Y LA EVALUACIÓN DEL PLAN DE CONVIVENCIA EN EL MARCO DEL PEC.

El Plan de Igualdad y Convivencia contribuirá a favorecer el adecuado clima de trabajo y respeto mutuo y prevención de los conflictos entre los miembros de la comunidad educativa, para que el alumnado adquiera las competencias básicas, principalmente la competencia social para vivir y convivir en una sociedad en constante cambio. Con lo cual, un buen clima de convivencia escolar favorecerá la mejora del rendimiento académico.

En su elaboración, seguimiento y evaluación participarán todos los miembros de la comunidad educativa en el ámbito de sus competencias, por lo que pondrán especial cuidado en la prevención de actuaciones contrarias a las normas de convivencia, estableciendo las necesarias medidas educativas y formativas para el normal desarrollo de la actividad educativa en el aula y en el Centro.

El Plan de Igualdad y Convivencia se difundirá por medios telemáticos a todos sectores implicados en la comunidad educativa, y se podrá consultar además en formato físico siempre que sea requerido al Equipo Directivo del centro.

En la evaluación del Plan se tendrán en cuenta los siguientes indicadores:

- Nº de tutorías realizadas con el alumnado y sus familias, por manifestar conductas contrarias a las normas del centro.
- Nº de registro de incidencias en las diferentes etapas educativas y medidas pedagógicas y/o correctivas adoptadas.
- Nº de partes disciplinarios por faltas leves, graves y/o muy graves.

- Nº de expulsiones realizadas.
- Nº de incidentes recogidos en el PREVI.
- Nº de expedientes disciplinarios realizados.

ACTUACIÓN: MEJORA DE LA CONVIVENCIA ESCOLAR									
Breve descripción de la actuación: Prácticas restaurativas. Trabajo por parte del orientador con los grupos de mayor dificultad. Implementación aula de convivencia y mejora de su funcionamiento. Sensibilización del profesorado para entender su función correctiva y educativa y la aplicación de protocolos. Formación mediadores e implementación en el patio. Registro de incidencias en los diferentes ámbitos del centro (horario lectivo, comedor y extraescolares). Mejora de los registros de incidencias y la supervisión de los mismo. Aplicación de medidas adecuadas, educativas y proporcionadas a las faltas cometidas. Fomento del itinerario afectivo-sexual en el sentido de la tolerancia y el respeto a la diversidad de género y a nivel emocional.									
Seguimiento y evaluación	INDICADORES				RÚBRICA				
	Seguimiento libros de incidencias (aulas, extraescolares, etc.) por parte de la comisión de convivencia y dirección. <u>Frecuencia.</u>	4	Se realizan revisiones por parte de la comisión de convivencia de forma <u>semanal</u> y se toman <u>decisiones</u> al respecto de los datos <u>mensualmente</u> .	3	Se realizan revisiones por parte de la comisión de convivencia de forma <u>quincenal</u> y se toman <u>decisiones</u> al respecto de los datos <u>mensualmente</u> .	2	Se realizan revisiones por parte de la comisión de convivencia de forma <u>mensual</u> y se toman <u>decisiones</u> al respecto de los datos <u>trimestralmente</u> .	1	Se realizan revisiones por parte de la comisión de convivencia de forma <u>trimestral</u> y se toman <u>decisiones</u> para el curso siguiente.
		4	Actualización a lo largo del curso escolar de la documentación referente a la convivencia: <u>PEC, NOF, PIC, MODELO DE PARTES</u> y registros.	3	Actualización a lo largo del curso escolar de la documentación referente a la convivencia: <u>PEC, PIC, MODELO DE PARTES</u> y registros.	2	Actualización a lo largo del curso escolar de la documentación referente a la convivencia: <u>PEC, PIC y MODELO DE PARTES</u> .	1	Actualización a lo largo del curso escolar de la documentación referente a la convivencia: <u>PEC y MODELO DE PARTES</u> .
		4	Se registran las actividades y se evalúan por docentes y alumnos, extrayendo propuestas de mejora.	3	Se registran las actividades y se evalúan por docentes y alumnado.	2	Se registran las actividades y se evalúan los resultados por docentes.	1	Se registran las actividades sin evaluación.
	Seguimiento de la implicación familiar. <u>Frecuencia</u>	4	Se realizan actividades y participan en las decisiones al respecto de la convivencia del centro con familias con <u>periodicidad bisemanal</u> .	3	Se realizan actividades y participan en las decisiones al respecto de la convivencia del centro con familias con <u>periodicidad mensual</u> .	2	Se realizan actividades y participan en las decisiones al respecto de la convivencia del centro con familias con <u>periodicidad trimestral</u> .	1	Se realizan actividades y participan en las decisiones al respecto de la convivencia del centro con familias <u>de forma puntual</u> .

Seguimiento y evaluación					
Seguimiento de las actividades durante la jornada escolar. <u>Estadística de nº de partes de incidencia emitidos por actividad y medio de comunicación y registro del mes.</u>	4		3	2	1
	Se registran incidencias entre 0% y 25% del alumnado inscrito.		Se registran incidencias entre 25% y 50% del alumnado inscrito.	Se registran incidencias entre 50% y 75% del alumnado inscrito.	Se registran incidencias superiores al 75% del alumnado inscrito.
	4		3	2	1
	Se registran <u>todas las</u> incidencias de forma rutinaria en el registro específico <u>tienen</u> repercusión en el registro de tutoría.		Se registran <u>casi todas las</u> incidencias de forma rutinaria en el registro específico <u>tienen</u> repercusión en el registro de tutoría.	Se registran <u>casi todas las</u> incidencias de forma rutinaria en el registro pero <u>sin repercusión a</u> nivel de tutoría.	Se registran las incidencias de forma puntual y anecdótica en el registro específico con poca <u>repercusión a</u> nivel de tutoría.
Seguimiento de las actividades durante el tiempo de comedor. <u>Estadística de nº de partes de incidencia emitidos por actividad y medio de comunicación y registro del mes.</u>	4		3	2	1
	Se registran incidencias entre 0% y 25% del alumnado inscrito.		Se registran incidencias entre 25% y 50% del alumnado inscrito.	Se registran incidencias entre 50% y 75% del alumnado inscrito.	Se registran incidencias superiores al 75% del alumnado inscrito.
	4		3	2	1
	Se registran <u>todas las</u> incidencias de forma rutinaria en el registro específico <u>tienen</u> repercusión en el registro de tutoría.		Se registran <u>casi todas las</u> incidencias de forma rutinaria en el registro específico <u>tienen</u> repercusión en el registro de tutoría.	Se registran <u>casi todas las</u> incidencias de forma rutinaria en el registro pero <u>sin repercusión a</u> nivel de tutoría.	Se registran las incidencias de forma puntual y anecdótica en el registro específico con poca <u>repercusión a</u> nivel de tutoría.
Seguimiento de las actividades complementarias y extraescolares. <u>Estadística de nº de partes de incidencia emitidos por actividad y medio de comunicación y registro del mes.</u>	4		3	2	1
	Se registran incidencias entre 0% y 25% del alumnado inscrito.		Se registran incidencias entre 25% y 50% del alumnado inscrito.	Se registran incidencias entre 50% y 75% del alumnado inscrito.	Se registran incidencias superiores al 75% del alumnado inscrito.
	4		3	2	1
	Se registran <u>todas las</u> incidencias de forma rutinaria en el registro específico <u>tienen</u> repercusión en el registro de tutoría.		Se registran <u>casi todas las</u> incidencias de forma rutinaria en el registro específico <u>tienen</u> repercusión en el registro de tutoría.	Se registran <u>casi todas las</u> incidencias de forma rutinaria en el registro pero <u>sin repercusión a</u> nivel de tutoría.	Se registran las incidencias de forma puntual y anecdótica en el registro específico con poca <u>repercusión a</u> nivel de tutoría.

Seguimiento y evaluación									
Seguimiento de las actividades durante el tiempo de patio. <u>Estadística de nº de partes de incidencia emitidos por actividad y medio de comunicación y registro del mes.</u>	4		3	2	1				
	Se registran incidencias entre 0% y 25% del alumnado inscrito.	Se registran incidencias entre 25% y 50% del alumnado inscrito.	Se registran incidencias entre 50% y 75% del alumnado inscrito.	Se registran incidencias superiores al 75% del alumnado inscrito.					
	4		3	2	1				
	Se registran <u>todas las</u> incidencias de forma rutinaria en el registro específico <u>tienen</u> repercusión en el registro de <u>tutoría</u> .	Se registran casi <u>todas las</u> incidencias de forma rutinaria en el registro específico <u>tienen</u> repercusión en el registro de <u>tutoría</u> .	Se registran casi <u>todas las</u> incidencias de forma rutinaria en el registro pero <u>sin repercusión</u> a nivel de tutoría.	Se registran las incidencias de forma puntual y anecdótica en el registro específico con poca <u>repercusión</u> a nivel de tutoría.					
Funcionamiento de la mediación: <u>número de mediadores formados por tutorías.</u>	4		3	2	1				
	Se han formado <u>más de un/una mediador/a</u> por cada tutoría del centro a partir de 4º primaria.	Se ha formado <u>al menos un/una mediador/a</u> por cada tutoría del centro a partir de 4º primaria.	Se han formado <u>al menos un/una mediador/a</u> por nivel.	Se han formado <u>medidores/as</u> en primaria.					
Coordinación con agentes externos: Servicios Sociales, ALANA, Secretariado Gitano, Asociación Vecinos Benimaclet, Centro de salud Alfahuir y Benimaclet, Policía Local, etc. Fomento de su participación en el día a día del centro.	4		3	2	1				
	Se planifican y realizan reuniones de coordinación con todos los agentes externos y <u>se mantiene una</u> comunicación fluida y estrecha.	Se planifican y realizan reuniones de coordinación con <u>algunos</u> de los agentes externos y <u>se mantiene una</u> comunicación fluida y una colaboración estrecha.	Se planifican y realizan reuniones de coordinación con <u>algunos</u> los agentes externos y <u>se mantiene una</u> comunicación y una colaboración puntual.	Se realizan reuniones de <u>coordinación</u> con los agentes externos de forma anecdótica y <u>se mantiene cierta comunicación.</u>					

ANEXOS

ANEXO I

Conselleria d'Educació, Cultura i Esport

DECRET 195/2022, de 11 de novembre, del Consell, d'igualtat i convivència en el sistema educatiu valencià.
[2022/10681]

Preàmbul

Títol preliminar. Disposicions generals

Article 1. Objecte

Article 2. Àmbit d'aplicació

Títol I. Sobre la gestió de la igualtat i la convivència en els centres educatius

Capítol I. Conceptualització del model de gestió de la igualtat i la convivència en els centres

Article 3. La gestió de la igualtat i la convivència

Article 4. El projecte educatiu de centre com a marc general per a la gestió de la igualtat i la convivència

Article 5. Autonomia pedagògica i organitzativa

Article 6. La formació en igualtat i convivència

Capítol II. Principis i valors

Article 7. Principis rectors

Article 8. Valors de centre constructors d'igualtat i convivència

Capítol III. Estructures organitzatives

Article 9. Estructures i mesures organitzatives

9.1. L'organització i el funcionament dels centres educatius

9.2. Els espais de participació

9.3. Les normes d'igualtat i convivència

Capítol IV. Pràctiques educatives

Article 10. Definició

Article 11. Estratègies orientades a la promoció de la igualtat i la convivència

1. Model dialògic de prevenció i resolució de conflictes

2. Aprenentatge servei

3. Tutories entre iguals

4. Mediació

5. Pràctiques restauratives

Capítol V. Gestió de conflictes que alteren la convivència

Secció I. Abordatge educatiu del conflicte que altera la convivència

Article 12. Estratègies i finalitats

Article 13. Criteris necessaris per a la presa de decisions

Secció II. Abordatge educatiu de conductes que alteren la convivència

Article 14. Classificació de conductes que alteren la convivència

Article 15. Conductes contràries a la convivència

Article 16. Mesures d'abordatge educatiu davant de conductes contràries a la convivència

Article 17. Responsables de l'aplicació de mesures d'abordatge educatiu a conductes contràries a la convivència

Article 18. Conductes greument perjudicials per a la convivència

Article 19. Mesures d'abordatge educatiu davant de conductes greument perjudicials per a la convivència

Article 20. Procediment ordinari per a l'aplicació de mesures davant de conductes greument perjudicials per a la convivència

Article 21. Inici del procediment ordinari

Article 22. Continuació del procediment ordinari

Article 23. Resolució del procediment

Article 24. Comunicació i notificació

Article 25. Reclamacions

Article 26. Procediment conciliat per a l'aplicació de mesures davant de conductes greument perjudicials per a la convivència

Article 27. Mesures de caràcter cautelar o provisional

Article 28. Arxivament de la documentació i cancel·lació de l'anotació registral

Capítol VI. Estructures de suport per a la gestió de la convivència

Article 29. Planificació

Article 30. Organització i suport

Article 31. Sobre la intervenció

Títol II. L'Observatori de la Igualtat i la Convivència

Article 32. Creació de l'Observatori de la Igualtat i la Convivència

Article 33. Naturalesa i finalitat

Conselleria de Educación, Cultura y Deporte

DECRETO 195/2022, de 11 de noviembre, del Consell, de igualdad y convivencia en el sistema educativo valenciano. [2022/10681]

Preámbulo

Título Preliminar. Disposiciones generales

Artículo 1. Objeto

Artículo 2. Ámbito de aplicación

Título I. Sobre la gestión de la igualdad y la convivencia en los centros educativos

Capítulo I. Conceptualización del modelo de gestión de la igualdad y la convivencia en los centros

Artículo 3. La gestión de la igualdad y la convivencia

Artículo 4. El proyecto educativo de centro como marco general para la gestión de la igualdad y la convivencia

Artículo 5. Autonomía pedagógica y organizativa

Artículo 6. La formación en igualdad y convivencia

Capítulo II. Principios y valores

Artículo 7. Principios rectores

Artículo 8. Valores de centro constructores de igualdad y convivencia

Capítulo III. Estructuras organizativas

Artículo 9. Estructuras y medidas organizativas

9.1. La organización y el funcionamiento de los centros educativos

9.2. Los espacios de participación

9.3. Las normas de igualdad y convivencia

Capítulo IV. Prácticas educativas

Artículo 10. Definición

Artículo 11. Estrategias orientadas a la promoción de la igualdad y la convivencia

1. Modelo dialógico de prevención y resolución de conflictos

2. Aprendizaje servicio

3. Tutorías entre iguales

4. Mediación

5. Prácticas restaurativas

Capítulo V. Gestión de conflictos que alteran la convivencia

Sección I. Abordaje educativo del conflicto que altera la convivencia

Artículo 12. Estrategias y finalidades

Artículo 13. Criterios necesarios para la toma de decisiones

Sección II. Abordaje educativo de conductas que alteran la convivencia

Artículo 14. Clasificación de conductas que alteran la convivencia

Artículo 15. Conductas contrarias a la convivencia

Artículo 16. Medidas de abordaje educativo ante conductas contrarias a la convivencia

Artículo 17. Responsables de la aplicación de medidas de abordaje educativo ante conductas contrarias a la convivencia

Artículo 18. Conductas gravemente perjudiciales para la convivencia

Artículo 19. Medidas de abordaje educativo ante conductas gravemente perjudiciales para la convivencia

Artículo 20. Procedimiento ordinario para la aplicación de medidas ante conductas gravemente perjudiciales para la convivencia

Artículo 21. Inicio del procedimiento ordinario

Artículo 22. Continuación del procedimiento ordinario

Artículo 23. Resolución del procedimiento

Artículo 24. Comunicación y notificación

Artículo 25. Reclamaciones

Artículo 26. Procedimiento conciliado para la aplicación de medidas ante conductas gravemente perjudiciales para la convivencia

Artículo 27. Medidas de carácter cautelar o provisional

Artículo 28. Archivo de la documentación y cancelación de la anotación registral

Capítulo VI. Estructuras de apoyo para la gestión de la convivencia

Artículo 29. Planificación

Artículo 30. Organización y apoyo

Artículo 31. Sobre la intervención

Título II. El Observatorio de la Igualdad y la Convivencia

Artículo 32. Creación del Observatorio de la Igualdad y la Convivencia

Artículo 33. Naturaleza y finalidad

Article 34. Línies d'actuació
Article 35. Composició
Article 36. Funcions
Article 37. Funcionament
Títol III. Dels drets i deures de l'alumnat, les famílies, el professorat i el personal no docent
Capítol I. Marc regulador dels drets i els deures de l'alumnat
Article 38. Responsabilitat compartida en matèria d'igualtat i convivència
Capítol II. Drets i deures de l'alumnat
Article 39. Principis generals dels drets i dels deures de l'alumnat

Article 40. Drets de l'alumnat
Article 41. Deures de l'alumnat
Capítol III. Drets i deures de les famílies dels alumnes
Article 42. Drets de les famílies
Article 43. Deures de les famílies
Capítol IV. Drets i deures del professorat
Article 44. Drets del professorat
Article 45. Deures del professorat
Capítol V. Drets i deures del personal no docent
Article 46. Drets del personal d'administració i serveis i del personal no docent d'atenció educativa
Article 47. Deures del personal d'administració i serveis i del personal no docent d'atenció educativa
Disposicions addicionals
Primera. Inspecció d'Educació
Segona. Incidència pressupostària
Tercera. Protecció de dades
Disposicions transitòries
Primera. Protocols de l'Ordre 62/2014
Segona. Coordinació de benestar i protecció
Disposició derogatòria
Única. Derogació normativa
Disposicions finals
Primera. Desenvolupament normatiu
Segona. Entrada en vigor

PREÀMBUL

I

La Convenció sobre drets de l'infant de Nacions Unides, adoptada per l'Assemblea General el 20 de novembre de 1989 i ratificada per Espanya en 1990, reconeix, en l'article 28, el dret a l'educació dels xiquets i xiquetes i estableix, en l'article 29, que l'educació ha de fomentar el ple desenvolupament de la personalitat, les aptituds i les capacitats de la infància i el respecte pels drets humans i les llibertats individuals, així com preparar els xiquets i les xiquetes per a assumir una vida responsable en una societat lliure, amb esperit de comprensió, tolerància, pau i igualtat entre sexes i pobles.

La Declaració d'Incheon per a l'educació 2030, aprovada el maig de 2015, en el Fòrum Mundial de l'Educació, recull en «Educació 2030: Cap a una educació inclusiva i equitativa de qualitat i un aprenentatge al llarg de la vida per a totes les persones», la necessitat de garantir una educació inclusiva, equitativa i de qualitat, i promoure oportunitats d'aprenentatge per a tots i totes durant tota la seua vida.

D'ací, que el sistema educatiu haja de permetre que tots els ciutadans i ciutadanes adquirisquen les competències necessàries que permeten el seu aprenentatge continu, l'exercici d'una ciutadania activa i el diàleg intercultural.

A més, l'educació ha de promoure les actituds interculturals, els valors democràtics i el respecte dels drets fonamentals i del medi ambient, així com la lluita contra tota forma de discriminació, i dotar per això tots els joves de les eines necessàries per a interactuar positivament amb altres joves de diversa procedència.

La Constitució Espanyola proclama en l'article 9.2 que «correspon als poders públics promoure les condicions perquè la llibertat i la igualtat de l'individu i dels grups en què s'integra siguen reals i efectives; remoure els obstacles que impedisquen o dificulten la seua plenitud i

Artículo 34. Líneas de actuación
Artículo 35. Composición
Artículo 36. Funciones
Artículo 37. Funcionamiento
Título III. De los derechos y deberes del alumnado, las familias, el profesorado y el personal no docente
Capítulo I. Marco regulador de los derechos y los deberes del alumnado
Artículo 38. Responsabilidad compartida en materia de igualdad y convivencia
Capítulo II. Derechos y deberes del alumnado
Artículo 39. Principios generales de los derechos y de los deberes del alumnado
Artículo 40. Derechos del alumnado
Artículo 41. Deberes del alumnado
Capítulo III. Derechos y deberes de las familias del alumnado
Artículo 42. Derechos de las familias
Artículo 43. Deberes de las familias
Capítulo IV. Derechos y deberes del profesorado
Artículo 44. Derechos del profesorado
Artículo 45. Deberes del profesorado
Capítulo V. Derechos y deberes del personal no docente
Artículo 46. Derechos del personal de administración y servicios y del personal no docente de atención educativa
Artículo 47. Deberes del personal de administración y servicios y del personal no docente de atención educativa
Disposiciones adicionales
Primera. Inspección de Educación
Segunda. Incidencia presupuestaria
Tercera. Protección de datos
Disposiciones transitorias
Primera. Protocolos de la Orden 62/2014
Segunda. Coordinación de bienestar i protección
Disposición derogatoria
Única. Derogación normativa
Disposiciones finales
Primera. Desarrollo normativo
Segunda. Entrada en vigor

PREÁMBULO

I

La Convención sobre Derechos del Niño de Naciones Unidas, adoptada por la Asamblea General, el 20 de noviembre de 1989 y ratificada por España en 1990, reconoce, en su artículo 28, el derecho a la educación de los niños y de las niñas y establece, en su artículo 29, que la educación debe fomentar el pleno desarrollo de la personalidad, las aptitudes y las capacidades de la infancia y el respeto por los derechos humanos y las libertades individuales, así como preparar a los niños y las niñas a asumir una vida responsable en una sociedad libre, con espíritu de comprensión, tolerancia, paz e igualdad entre sexos y pueblos.

La Declaración de Incheon para la Educación 2030, aprobada en mayo de 2015, en el Foro Mundial de la Educación, recoge en «Educación 2030: Hacia una educación inclusiva y equitativa de calidad y un aprendizaje a lo largo de la vida para todas las personas», la necesidad de garantizar una educación inclusiva, equitativa y de calidad, y promover oportunidades de aprendizaje para todos y todas durante toda la vida.

De aquí, que el sistema educativo tenga que permitir que toda la ciudadanía adquiera las competencias necesarias que permitan el aprendizaje continuo, el ejercicio de una ciudadanía activa y el diálogo intercultural.

Además, la educación tiene que promover las actitudes interculturales, los valores democráticos y el respeto a los derechos fundamentales y al medio ambiente, así como la lucha contra toda forma de discriminación, y dotar para ello a toda la juventud de las herramientas necesarias para interactuar positivamente con otros jóvenes de diversa procedencia.

La Constitución Española proclama en el artículo 9.2 que «corresponde a los poderes públicos promover las condiciones para que la libertad y la igualdad del individuo y de los grupos en que se integra sean reales y efectivas; remover los obstáculos que impidan o dificulten



facilitar la participació de tots els ciutadans en la vida política, econòmica, cultural i social». Igualment, proclama en l'article 10.1 que «la dignitat de la persona, els drets inviolables que li són inherents, el lliure desenvolupament de la personalitat, el respecte a la llei i als drets dels altres són fonament de la pau social». L'article 14 assenyala que «els espanyols són iguals davant de la llei, sense que pugua prevaldre cap discriminació per raó de naixement, raça, sexe, religió, opinió o qualsevol altra condició o circumstància personal o social», i en l'article 27.2 consagra el dret a l'educació com a dret fonamental, assenyalant igualment que l'objectiu de l'educació és el desenvolupament integral de la personalitat en els principis democràtics de convivència: «L'educació tindrà per objecte el ple desenvolupament de la personalitat humana en el respecte als principis democràtics de la convivència i als drets i llibertats fonamentals».

La Llei orgànica 2/2006, de 3 de maig, d'educació, modificada per la Llei orgànica 3/2020, de 29 desembre, estableix, entre els principis bàsics del sistema educatiu, l'educació per a la convivència, el respecte, la prevenció de conflictes i la resolució pacífica d'aquests, així com la instauració de la cultura de la no-violència en tots els àmbits de la vida, personal, familiar i social, i la lluita contra l'assetjament escolar i el ciberassetjament amb la finalitat d'ajudar l'alumnat a reconèixer tota forma de maltractament, abús sexual, violència o discriminació i a reaccionar-hi. A més, l'article 3 de l'esmentada llei reconeix l'educació en l'exercici de la tolerància i de la llibertat dins dels principis democràtics de convivència, així com en la prevenció de conflictes i la resolució pacífica d'aquests, com un dels fins que ha de perseguir el sistema educatiu.

Això és: construir una societat més dialogant, més igualitària, resilient, respectuosa i pacífica, una societat en la qual prevalga la convivència positiva entre les diferents persones i grups que la componen, és una tasca que ens competeix a tots i totes.

La convivència s'aprén i es construeix, i tots i totes som protagonistes d'aquest projecte. Aquest objectiu suposa un procés i un canvi de mentalitat individual i col·lectiva i, en aquest canvi, l'educació adquireix una rellevància absoluta en el desenvolupament dels valors, les actituds i les habilitats que contribueixen a sostenir la convivència i el pacifisme.

Nacions Unides, en la Resolució 53/243, recalca que l'educació és crucial com a mitjà per a promoure una cultura de la pau i, entre altres, es destaquen les següents mesures per a aconseguir-ho: «Vetlar perquè els xiquets i xiquetes, des de la primera infància, reben instrucció sobre valors, actituds, comportaments i estils de vida que els permeten resoldre conflictes per mitjans pacífics i en un esperit de respecte per la dignitat humana i de tolerància i no-discriminació».

Diversos factors incideixen en la qualitat de la convivència escolar. Entre altres, els principals són: les relacions interpersonals, els mecanismes i recursos de gestió i resolució dels conflictes, la normativa o sistema disciplinari aplicable, la participació dels sectors de la comunitat educativa, la metodologia d'ensenyament-aprenentatge i la formació del professorat.

En aquest sentit, l'article 4 del Decret 104/2018, de 27 de juliol, del Consell, pel qual es desenvolupen els principis d'equitat i d'inclusió en el sistema educatiu valencià, estableix les línies generals d'actuació que caracteritzen el model d'escola inclusiva i garanteixen el desenvolupament dels seus principis. Aquestes línies, totes estretament relacionades amb el desenvolupament d'un model adequat de gestió de la igualtat i la convivència són: la identificació i l'eliminació de barreres en el context, la mobilització de recursos per a donar resposta a la diversitat, el compromís amb la cultura i els valors inclusius, i el desenvolupament d'un currículum per a la inclusió.

II

El present decret en el títol preliminar exposa com la resposta dels centres a l'hora de construir una convivència positiva ha de basar-se en un model global de gestió de la igualtat i la convivència i, per tant, definir-ne els conceptes bàsics.

El títol I presenta el model de gestió d'igualtat i convivència com a marc general d'actuació del centre. Un model que triangula tres dimensions (els principis i valors, les estructures i les pràctiques), la finalitat del qual és la convivència positiva a través de comunitats educatives

su plenitud y facilitar la participación de todos los ciudadanos en la vida política, económica, cultural y social». Igualmente proclama en el artículo 10.1 que «la dignidad de la persona, los derechos inviolables que le son inherentes, el libre desarrollo de la personalidad, el respeto a la ley y a los derechos de los otros son fundamento de la paz social». El artículo 14 señala que «los españoles son iguales ante la ley, sin que pueda prevalecer discriminación alguna por razón de nacimiento, raza, sexo, religión, opinión o cualquier otra condición o circunstancia personal o social» y en el artículo 27.2 consagra el derecho a la educación como derecho fundamental, señalando igualmente que el objetivo de la educación es el desarrollo integral de la personalidad en los principios democráticos de convivencia: «La educación tendrá por objeto el pleno desarrollo de la personalidad humana en el respeto a los principios democráticos de la convivencia y a los derechos y libertades fundamentales».

La Ley orgánica 2/2006, de 3 de mayo, de educación, modificada por la Ley orgánica 3/2020 de 29 diciembre, establece, entre los principios básicos del sistema educativo, la educación para la convivencia, el respeto, la prevención de conflictos y la resolución pacífica de los mismos, así como para la instauración de la cultura de la no violencia en todos los ámbitos de la vida personal, familiar y social, y la lucha contra el acoso escolar y el ciberacoso con la finalidad de ayudar al alumnado a reconocer toda forma de maltrato, abuso sexual, violencia o discriminación, y a reaccionar. Además, el artículo 3 de la citada ley reconoce la educación en el ejercicio de la tolerancia y de la libertad dentro de los principios democráticos de convivencia, así como en la prevención de conflictos y la resolución pacífica de los mismos, como uno de los fines que debe perseguir el sistema educativo.

Esto es, construir una sociedad más dialogante, más igualitaria, resiliente, respetuosa y pacífica, una sociedad en la cual prevalezca la convivencia positiva entre las diferentes personas y grupos que la componen, es una tarea que nos compete a todos y todas.

La convivencia se aprende y se construye, y todos y todas somos protagonistas de este proyecto. Este objetivo supone un proceso y un cambio de mentalidad individual y colectiva y, en este cambio, la educación adquiere una relevancia absoluta en el desarrollo de los valores, las actitudes y las habilidades que contribuyen a sostener la convivencia y el pacifismo.

Naciones Unidas, en su Resolución 53/243, recalca que la educación es crucial como medio para promover una cultura de la paz y, entre otras, se destacan las siguientes medidas para conseguirlo: «Velar por que los niños y niñas, desde la primera infancia, reciban instrucción sobre valores, actitudes, comportamientos y estilos de vida que les permitan resolver conflictos por medios pacíficos y con espíritu de respeto por la dignidad humana y de tolerancia y no discriminación».

Varios factores inciden en la calidad de la convivencia escolar. Entre otros, los principales son: las relaciones interpersonales, los mecanismos y recursos de gestión y resolución de los conflictos, la normativa o sistema disciplinario aplicable, la participación de los sectores de la comunidad educativa, la metodología de enseñanza-aprendizaje y la formación del profesorado.

En este sentido, el artículo 4 del Decreto 104/2018, de 27 de julio, del Consell, por el que se desarrollan los principios de equidad y de inclusión en el sistema educativo valenciano, establece las líneas generales de actuación que caracterizan el modelo de escuela inclusiva y garantizan el desarrollo de sus principios. Estas líneas, todas estrechamente relacionadas con el desarrollo de un modelo adecuado de gestión de la igualdad y la convivencia son: la identificación y la eliminación de barreras en el contexto, la movilización de recursos para dar respuesta a la diversidad, el compromiso con la cultura y los valores inclusivos, y el desarrollo de un currículum para la inclusión.

II

El presente decreto, en el título preliminar, expone cómo la respuesta de los centros a la hora de construir una convivencia positiva tiene que basarse en un modelo global de gestión de la igualdad y la convivencia y, por lo tanto, definir los conceptos básicos.

El título I presenta el modelo de gestión de igualdad y convivencia como marco general de actuación del centro. Un modelo que triangula tres dimensiones: los principios y valores, las estructuras y las prácticas, cuya finalidad es la convivencia positiva a través de comunidades

solidàries i empàtiques que funcionen i s'organitzen per a facilitar el bon tracte, la participació, el respecte a la diversitat, la igualtat de drets, l'equitat, la justícia social, les relacions interpersonals saludables i el desenvolupament de competències per a la resolució no violenta de conflictes.

El diàleg i la conciliació, si concurren els requisits preventius previstos en aquest decret, seran les estratègies habituals i preferents per a la resolució dels conflictes en l'àmbit escolar. Com a novetat, el capítol V d'aquest títol introdueix l'abordatge educatiu de conductes amb la finalitat de promoure l'adquisició de la competència socioemocional, el respecte a tots els membres de la comunitat educativa, els valors de la comunicació i el diàleg i la restauració. Les mesures d'abordatge educatiu podran desplegar-se de manera que, en cas de perjudici greu a la convivència, s'adopten mesures que no interrompen el procés educatiu de l'alumnat, faciliten la col·laboració i la corresponsabilitat en l'abordatge de conductes complexes i potencien l'acompanyament i la supervisió de tot el procés. Es pretén el benestar de totes les persones i la seguretat, a més de facilitar la immediatesa de l'abordatge dels conflictes i de la convivència.

Si fem un repàs de la legislació educativa d'àmbit estatal, el preàmbul i l'articulat de la Llei orgànica 2/2006, de 3 de maig, d'educació, exposa que les societats actuals concedeixen una gran importància a l'educació que reben els joves, en la convicció que en depenen tant el benestar individual com el col·lectiu.

La Llei orgànica 3/2020, de 29 de desembre, d'educació, per la qual es modifica l'anterior, reforça l'enfocament igualitari i positiu a través de la coeducació. Impulsa en totes les etapes educatives la igualtat efectiva de dones i homes i insta els centres perquè incloguen i justifiquen, en el seu projecte educatiu, mesures per a afavorir i formar en igualtat en totes les etapes educatives, incloent-hi l'educació per a l'eliminació de la violència de gènere; el respecte per les identitats, cultures, sexualitats i la seua diversitat, i la participació activa per a fer realitat la igualtat. A tal fi, es modifica l'article 1, lletra a), i s'hi afegixen uns nous paràgrafs a bis i r, i es modifiquen les lletres: b, k i l. Estableix en els seus principis, lletra k): «L'educació per a la convivència, el respecte, la prevenció de conflictes i la seua resolució pacífica, així com per a la no-violència en tots els àmbits de la vida personal, familiar i social, i en especial en el de l'assetjament escolar i ciberassetjament amb la finalitat d'ajudar l'alumnat a reconèixer tota forma de maltractament, abús sexual, violència o discriminació i reaccionar enfront d'aquesta.»; i en la lletra l): «El desenvolupament de la igualtat de drets, deures i oportunitats, el respecte a la diversitat afectivosexual i familiar, el foment de la igualtat efectiva de dones i homes a través de la consideració del règim de la coeducació de xiquets i xiquetes, l'educació afectivosexual, adaptada al nivell maduratiu, i la prevenció de la violència de gènere, així com el foment de l'esperit crític i la ciutadania activa».

També la Llei orgànica modifica la redacció de les lletres b, e, de l'article 2, apartat 1, incloent i reforçant mitjançant la lletra b que «L'educació en el respecte dels drets i llibertats fonamentals, en la igualtat de drets i oportunitats entre homes i dones i en la igualtat de tracte i no-discriminació de les persones per raó de naixement, origen racial o ètnic, religió, convicció, edat, discapacitat, orientació o identitat sexual, malaltia, o qualsevol altra condició o circumstància»; així com a través de la lletra e «La formació per a la pau, el respecte als drets humans, la vida en comú, la cohesió social, la cooperació i solidaritat entre els pobles, així com l'adquisició de valors que propicien el respecte als éssers vius i els drets dels animals i el medi ambient, en particular al valor dels espais forestals i el desenvolupament sostenible».

El títol II regula la creació, composició i funcionament de l'Observatori de la Igualtat i la Convivència. Com a òrgan col·legiat, de caràcter consultiu, estarà al servei del sistema educatiu per a conèixer, analitzar, realitzar propostes i acompanyar els centres educatius, i les seues realitats, en matèria d'igualtat i convivència.

Aquest decret recull els avanços i les principals actuacions aprovades recentment: la Llei orgànica 8/2021, de 4 de juny, de protecció integral a la infància i l'adolescència enfront de la violència; la Llei 8/2021, de 2 de juny, per la qual es reforma la legislació civil i processal per al suport a les persones amb discapacitat en l'exercici de la seua capacitat jurídica per a la inclusió; la Llei 26/2018, de 21 de desembre, de la Generalitat, de drets i garanties de la infància i adolescència; la Llei 23/2018, de 29 de novembre, de la Generalitat, d'igualtat de les

educativas solidarias y empáticas que funcionan y se organizan para facilitar el buen trato, la participación, el respeto a la diversidad, la igualdad de derechos, la equidad, la justicia social, las relaciones interpersonales saludables y el desarrollo de competencias para la resolución no violenta de conflictos.

El diálogo y la conciliación, si concurren los requisitos preventivos previstos en este decreto, serán las estrategias habituales y preferentes para la resolución de los conflictos en el ámbito escolar. Como novedad, el capítulo V de este título, introduce el abordaje educativo de conductas con el fin de promover la adquisición de la competencia socioemocional, el respeto a todos los miembros de la comunidad educativa, los valores de la comunicación y el diálogo y la restauración. Las medidas de abordaje educativo podrán desplegarse de forma que, en caso de perjuicio grave a la convivencia, se adopten medidas que no interrumpen el proceso educativo del alumnado, faciliten la colaboración y la corresponsabilidad en el abordaje de conductas complejas y potencien el acompañamiento y la supervisión de todo el proceso. Persigue el bienestar de todas las personas y la seguridad, además de facilitar la inmediatez del abordaje de los conflictos y de la convivencia.

Si hacemos un repaso de la legislación educativa de ámbito estatal, el preámbulo y el articulado de la Ley orgánica 2/2006, de 3 de mayo, de educación, expone que las sociedades actuales conceden una gran importancia a la educación que reciben los jóvenes, con la convicción de que de ella dependen tanto el bienestar individual como el colectivo.

La Ley orgánica 3/2020, de 29 de diciembre, de educación, por la que se modifica la anterior, refuerza el enfoque igualitario y positivo a través de la coeducación. Impulsa en todas las etapas educativas la igualdad efectiva de mujeres y hombres e insta a los centros a incluir y justificar, en su proyecto educativo, medidas para favorecer y formar en igualdad en todas las etapas educativas, incluyendo la educación para la eliminación de la violencia de género, el respeto por las identidades, culturas, sexualidades y su diversidad, y la participación activa para hacer realidad la igualdad. A tal fin, se modifica el artículo 1, letra a), y se añaden unos nuevos párrafos: a bis) y r), y se modifican las letras: b), k) y l). Establece en sus principios, letra k): «La educación para la convivencia, el respeto, la prevención de conflictos y su resolución pacífica, así como para la no-violencia en todos los ámbitos de la vida personal, familiar y social, y en especial en el del acoso escolar y ciberacoso con el fin de ayudar al alumnado a reconocer toda forma de maltrato, abuso sexual, violencia o discriminación y reaccionar frente a esta.»; y en la letra l) «El desarrollo de la igualdad de derechos, deberes y oportunidades, el respeto a la diversidad afectivosexual y familiar, el fomento de la igualdad efectiva de mujeres y hombres a través de la consideración del régimen de la coeducación de niños y niñas, la educación afectivosexual, adaptada al nivel madurativo, y la prevención de la violencia de género, así como el fomento del espíritu crítico y la ciudadanía activa».

También la Ley Orgánica modifica la redacción de las letras b, e, del artículo 2, apartado 1, incluyendo y reforzando mediante la letra b que «La educación en el respeto a los derechos y libertades fundamentales, en la igualdad de derechos y oportunidades entre hombres y mujeres y en la igualdad de trato y no-discriminación de las personas por razón de nacimiento, origen racial o étnico, religión, convicción, edad, discapacidad, orientación o identidad sexual, enfermedad, o cualquier otra condición o circunstancia.»; así como a través de la letra e «La formación para la paz, el respeto a los derechos humanos, la vida en común, la cohesión social, la cooperación y solidaridad entre los pueblos, así como la adquisición de valores que propicien el respeto a los seres vivos y los derechos de los animales y el medio ambiente, en particular al valor de los espacios forestales y el desarrollo sostenible».

El título II regula la creación, composición y funcionamiento del Observatorio de la Igualdad y la Convivencia. Como órgano colegiado, de carácter consultivo, estará al servicio del sistema educativo para conocer, analizar, realizar propuestas y acompañar a los centros educativos, y a sus comunidades, en materia de igualdad y convivencia.

Este decreto recoge los avances y las principales actuaciones aprobadas recientemente: la Ley orgánica 8/2021, de 4 de junio, de protección integral a la infancia y la adolescencia frente a la violencia; la Ley 8/2021, de 2 de junio, por la que se reforma la legislación civil y procesal para el apoyo a las personas con discapacidad en el ejercicio de su capacidad jurídica para la inclusión; la Ley 26/2018, de 21 de diciembre, de la Generalitat, de derechos y garantías de la infancia y adolescencia; la Ley 23/2018, de 29 de noviembre, de la Generalitat,

persones LGTBI; la Llei 8/2017, de 7 d'abril, de la Generalitat, integral del reconeixement del dret a la identitat i a l'expressió de gènere a la Comunitat Valenciana; la Llei 15/2010, de 3 de desembre, de la Generalitat, d'autoritat del professorat; la Llei 11/2003, de 10 d'abril, de la Generalitat, sobre l'Estatut de les persones amb discapacitat, modificada per la Llei 9/2018, de 24 d'abril, de la Generalitat; i la Llei 7/2012, de 23 de novembre, de la Generalitat, integral contra la violència sobre la dona en l'àmbit de la Comunitat Valenciana; el Decret 104/2018, de 27 de juliol, del Consell, pel qual es desenvolupen els principis d'equitat i d'inclusió en el sistema educatiu valencià; el Decret 72/2021, de 21 de maig, del Consell, d'organització de l'orientació educativa i professional en el sistema educatiu valencià; i el Decret 30/2014, de 14 de febrer, del Consell, pel qual es regula la declaració de compromís família-tutor entre les famílies o representants legals de l'alumnat i els centres educatius de la Comunitat Valenciana.

El títol III d'aquest decret també revisa i actualitza, d'acord amb legislació vigent, els drets i deures de l'alumnat, el professorat, les famílies i el personal no docent. Les modificacions en la legislació educativa han sigut importants, i més els profunds canvis experimentats per la societat. Aquest fet és especialment evident si ens centrem en les relacions que l'alumnat manté amb les i els iguals, i amb les persones adultes. Si els centres educatius han de ser capaços de crear entorns que impulsen la igualtat i la convivència positiva, que oferisquen una resposta educativa al conflicte, han d'assumir la responsabilitat de projectar els valors fonamentals, individuals i col·lectius que defineixen una societat democràtica.

No només es tracta de tindre procediments i normativa actualitzada, sinó també un marc coherent i plenament incardinat en l'ordenació del sistema educatiu vigent, a l'empara de la Llei orgànica 3/2020, de 29 de desembre, d'educació, que servisca per a emparar i fomentar la consecució dels principis i les finalitats de l'educació, de contribuir al desenvolupament legislatiu que faça veure que el sistema educatiu valencià està en relació directa amb el model d'igualtat i convivència que defensem i amb el disseny d'un model inclusiu, igualitari, divers, coeducatiu i sostenible que contribueixca a aconseguir un sistema educatiu de qualitat per a totes les persones.

L'alumnat, les famílies, les escoles i els seus entorns són part de sistemes més amplis que donen forma a l'aprenentatge, el desenvolupament i les experiències. L'aprenentatge socioemocional pot crear les condicions necessàries perquè les persones i els centres educatius revisen els valors que orienten l'acció educativa, com mobilitzen i organitzen les seues estructures i recursos, i quines mesures organitzatives prenen per tal de crear entorns d'aprenentatge més participatius i segurs, i nodrir els interessos i capacitats de tots els individus.

Les principals raons que impulsen i justifiquen l'elaboració d'aquest decret responen als principis de bona regulació, recollits en l'article 129 de la Llei 39/2015, d'1 d'octubre, del procediment administratiu comú de les administracions públiques: necessitat, eficàcia, proporcionalitat, seguretat jurídica, transparència i eficiència.

Així sorgeix la necessitat de garantir una educació inclusiva, equitativa, d'igualtat i promoció d'oportunitats d'aprenentatge per a totes i tots durant tota la seua vida davant dels diversos factors que incideixen en la convivència escolar.

S'estableixen unes mesures d'abordatge educatiu en cas de conflicte més proporcionals, eficaces i eficients, de manera que permeten continuar amb l'aprenentatge i la convivència de tota la comunitat educativa.

Amb la finalitat de complir el principi de seguretat jurídica que ha de regir l'actuació de les administracions públiques, es genera un marc educatiu conforme al model inclusiu, igualitari, divers, coeducatiu i sostenible que s'està implementant en la societat.

Finalment, el principi de transparència s'ha garantit mitjançant els processos de consulta, audiència i informació públiques i la negociació de la norma en tots els àmbits de participació.

Per tot el que s'ha exposat, d'acord amb l'article 49.1.3a i 53 de la Llei orgànica 5/1982, d'1 de juliol, d'Estatut d'Autonomia de la Comunitat Valenciana, i el que es disposa en l'article 28.c de la Llei 5/1983, de 30 de desembre, de la Generalitat, del Consell, amb l'informe previ del Consell Escolar de la Comunitat Valenciana, conforme amb el dictamen del Consell Jurídic Consultiu, i a proposta de la persona titular de

de igualdad de las personas LGTBI; la Ley 8/2017, de 7 de abril, de la Generalitat, integral del reconocimiento del derecho a la identidad y a la expresión de género en la Comunidad Valenciana; Ley 15/2010, de 3 de diciembre, de la Generalitat, de autoridad del profesorado; Ley 11/2003, de 10 de abril, de la Generalitat, sobre el Estatuto de las personas con discapacidad, modificada por la Ley 9/2018, de 24 de abril, de la Generalitat; y la Ley 7/2012, de 23 de noviembre, de la Generalitat, integral contra la violencia sobre la mujer en el ámbito de la Comunidad Valenciana; el Decreto 104/2018, de 27 de julio, del Consell, por el cual se desarrollan los principios de equidad y de inclusión en el sistema educativo valenciano; el Decreto 72/2021, de 21 de mayo, del Consell, de organización de la orientación educativa y profesional en el sistema educativo valenciano; y el Decreto 30/2014, de 14 de febrero, del Consell, por el cual se regula la declaración de compromiso familia-tutor entre las familias o representantes legales del alumnado y los centros educativos de la Comunidad Valenciana.

El título III de este decreto también revisa y actualiza, de acuerdo con legislación vigente, los derechos y deberes del alumnado, el profesorado, las familias y el personal no docente. Las modificaciones en la legislación educativa han sido importantes, y más los profundos cambios experimentados por la sociedad. Este hecho es especialmente evidente si nos centramos en las relaciones que el alumnado mantiene con las y los iguales, y con las personas adultas. Si los centros educativos tienen que ser capaces de crear entornos que impulsen la igualdad y la convivencia positiva, que ofrezcan una respuesta educativa al conflicto, tienen que asumir la responsabilidad de proyectar los valores fundamentales, individuales y colectivos que definen una sociedad democrática.

No solo se trata de tener procedimientos y normativa actualizada, sino también un marco coherente y plenamente incardinado en la ordenación del sistema educativo vigente, al amparo de la Ley orgánica 3/2020, de 29 de diciembre, de educación, que sirva para amparar y fomentar la consecución de los principios y las finalidades de la educación, de contribuir al desarrollo legislativo que haga ver que el sistema educativo valenciano está en relación directa con el modelo de igualdad y convivencia que defendemos y con el diseño de un modelo inclusivo, igualitario, diverso, coeducativo y sostenible que contribuya a conseguir un sistema educativo de calidad para todas las personas.

El alumnado, las familias, las escuelas y sus entornos son parte de sistemas más amplios que dan forma al aprendizaje, el desarrollo y las experiencias. El aprendizaje socioemocional puede crear las condiciones necesarias para que las personas y los centros educativos revisen los valores que orientan la acción educativa, cómo movilizan y organizan sus estructuras y recursos, y qué medidas organizativas toman para crear entornos de aprendizaje más participativos y seguros, y nutrir los intereses y capacidades de todos los individuos.

Las principales razones que impulsan y justifican la elaboración de este decreto responden a los principios de buena regulación, recogidos en el artículo 129 de la Ley 39/2015, de 1 de octubre, del procedimiento administrativo común de las administraciones públicas: necesidad, eficacia, proporcionalidad, seguridad jurídica, transparencia y eficiencia.

Así surge la necesidad de garantizar una educación inclusiva, equitativa, de igualdad y promoción de oportunidades de aprendizaje para todas y todos durante toda su vida ante los diversos factores que inciden en la convivencia escolar.

Se establecen unas medidas de abordaje educativo en caso de conflicto más proporcionales, eficaces y eficientes de forma que permiten continuar con el aprendizaje y la convivencia de toda la comunidad educativa.

Con el fin de dar cumplimiento al principio de seguridad jurídica que ha de regir la actuación de las administraciones públicas, se genera un marco educativo conforme al modelo inclusivo, igualitario, diverso, coeducativo y sostenible que se está implementando en la sociedad.

Finalmente, el principio de transparencia se ha garantizado mediante los procesos de consulta, audiencia e información públicas y la negociación de la norma en todos los ámbitos de participación.

Por todo lo expuesto, de acuerdo con el artículo 49.1.3a y 53 de la Ley orgánica 5/1982, de 1 de julio, de Estatuto de Autonomía de la Comunidad Valenciana, y lo dispuesto en el artículo 28.c de la Ley 5/1983, de 30 de diciembre, de la Generalitat, del Consell, con el informe previo del Consell Escolar de la Comunitat Valenciana, conforme con el dictamen del Consell Jurídic Consultiu, y a propuesta de la persona titular de la conselleria competente en materia de educación, cul-

la conselleria competent en matèria d'educació, cultura i esport, prèvia deliberació del Consell, en la reunió d'11 de novembre de 2022,

DECRETE

TÍTOL PRELIMINAR **Disposicions generals**

Article 1. Objecte

1. Establir i regular el model de gestió de la igualtat i la convivència en el sistema educatiu valencià.
2. Regular l'organització, el funcionament i la composició de l'Observatori de la Igualtat i la Convivència del sistema educatiu valencià.
3. Regular els drets i deures de l'alumnat, del professorat, de les famílies o representants legals de l'alumnat i del personal d'administració i serveis i del personal no docent d'atenció educativa.

Article 2. Àmbit d'aplicació

1. L'àmbit d'aplicació d'aquest decret són els centres educatius d'ensenyaments no universitaris sostinguts amb fons públics de la Comunitat Valenciana.
2. La titularitat dels centres privats concertats, en el marc de l'autonomia pedagògica, organitzativa i de gestió que el seu règim jurídic els reconeix, adaptarà el que preveu aquest decret a la normativa pròpia que els és aplicable.
3. Els centres educatius privats d'ensenyaments no universitaris podran acollir-se al que regula la normativa vigent que els és aplicable.

TÍTOL I **Sobre la gestió de la igualtat** **i la convivència en els centres educatius**

CAPÍTOL I *Conceptualització del model de gestió* *de la igualtat i la convivència en els centres*

Article 3. La gestió de la igualtat i la convivència

1. La gestió de la igualtat i la convivència s'ha de realitzar en un marc general d'actuació, amb perspectiva global de centre i comunitària.
2. Ha de basar-se en el diàleg igualitari, el desenvolupament de la competència socioemocional, la prevenció de la violència i la intervenció educativa.
3. Aquest model de gestió de la igualtat i la convivència s'ha de concretar en el projecte educatiu de centre de forma transversal, sempre tenint en compte els quatre nivells de resposta educativa per a la inclusió establits en l'article 14 del Decret 104/2018, de 27 de juliol, del Consell, pel qual es desenvolupen els principis d'equitat i d'inclusió en el sistema educatiu valencià.

Article 4. El projecte educatiu com a marc general per a la gestió de la igualtat i la convivència

1. El projecte educatiu de centre és el document institucional de la comunitat educativa que recull els principis que fonamenten, donen sentit i orienten les decisions que es generen, i vertebreren els diferents projectes, plans i activitats del centre.
2. A més del que es preveu en l'article 121.2 de la Llei orgànica 2/2006, de 3 de maig, recollirà els valors, els objectius i les prioritats d'actuació. Així mateix, incorporarà la concreció dels currículums establits per l'Administració educativa, que correspon fixar i aprovar al claustre, així com el tractament transversal en les àrees, matèries o mòduls de l'educació en valors i altres ensenyaments.

3. El projecte educatiu de centre, d'acord amb el que estableix el Decret 253/2019, de 29 de novembre, del Consell, de regulació de l'organització i el funcionament dels centres públics que imparteixen ensenyaments d'Educació Infantil o d'Educació Primària, i el Decret

tura y deporte, previa deliberación del Consell, en la reunión de 11 de noviembre de 2022,

DECRETO

TÍTULO PRELIMINAR **Disposiciones generales**

Artículo 1. Objeto

1. Establecer y regular el modelo de gestión de la igualdad y la convivencia en el sistema educativo valenciano.
2. Regular la organización, el funcionamiento y la composición del Observatorio de la Igualdad y la Convivencia del sistema educativo valenciano.
3. Regular los derechos y deberes del alumnado, del profesorado, de las familias o representantes legales del alumnado y del personal de administración y servicios y del personal no docente de atención educativa.

Artículo 2. Ámbito de aplicación

1. El ámbito de aplicación de este decreto son los centros educativos de enseñanzas no universitarias sostenidos con fondos públicos de la Comunidad Valenciana.
2. La titularidad de los centros privados concertados, en el marco de la autonomía pedagógica, organizativa y de gestión que su régimen jurídico les reconoce, adaptará lo que se prevé en este decreto a la normativa propia que les es de aplicación.
3. Los centros educativos privados de enseñanzas no universitarias podrán acogerse a lo regulado por la normativa vigente que les sea de aplicación.

TÍTULO I **Sobre la gestión de la igualdad** **y la convivencia en los centros educativos**

CAPÍTULO I *Conceptualización del modelo de gestión* *de la igualdad y la convivencia en los centros*

Artículo 3. La gestión de la igualdad y la convivencia

1. La gestión de la igualdad y la convivencia se tiene que realizar desde un marco general de actuación, con perspectiva global de centro y comunitaria.
2. Se basará en el diálogo igualitario, el desarrollo de la competencia socioemocional, la prevención de la violencia y la intervención educativa.
3. Este modelo de gestión de la igualdad y la convivencia se ha de concretar en el Proyecto educativo de centro de forma transversal, siempre teniendo en cuenta los cuatro niveles de respuesta educativa para la inclusión establecidos en el artículo 14 del Decreto 104/2018, de 27 de julio, del Consell, por el que se desarrollan los principios de equidad y de inclusión en el sistema educativo valenciano.

Artículo 4. El proyecto educativo como marco general para la gestión de la igualdad y la convivencia

1. El proyecto educativo de centro es el documento institucional de la comunidad educativa que recoge los principios que fundamentan, dan sentido y orientan las decisiones que se generan, y vertebran los diferentes proyectos, planes y actividades del centro.
2. Además de lo que se prevé en el artículo 121.2 de la Ley orgánica 2/2006, de 3 de mayo, este recogerá los valores, los objetivos y las prioridades de actuación. Así mismo, incorporará la concreción de los currículums establecidos por la Administración educativa, que le corresponde fijar y aprobar al claustro, así como el tratamiento transversal en las áreas, materias o módulos de la educación en valores y otras enseñanzas.
3. El proyecto educativo de centro, de acuerdo con lo establecido en el Decreto 253/2019, de 29 de noviembre, del Consell, de regulación de la organización y el funcionamiento de los centros públicos que imparten enseñanzas de Educación Infantil o de Educación Primaria, y en el

252/2019, de 29 de novembre, del Consell, de regulació de l'organització i el funcionament dels centres públics que imparteixen ensenyaments d'Educació Secundària Obligatoria, Batxillerat i Formació Professional, ha d'incloure les línies i criteris bàsics que han d'orientar l'establiment de mesures a mitjà i a llarg termini per a la promoció de la igualtat i la convivència, amb un apartat específic en què consten les accions de tota la comunitat educativa per a construir un clima escolar positiu que afavorisca la sensibilització, la prevenció, la detecció, el tractament educatiu dels conflictes i una intervenció efectiva en la regulació de la convivència escolar i la reparació del dany.

4. La resta de centres, amb independència del nivell, l'etapa, el règim o la modalitat, com ara les escoles oficials d'idiomes, els centres integrats de Formació Professional, els conservatoris de Música i Dansa, les escoles superiors d'Art i Disseny, els centres de formació d'adults, els centres acreditats per als ensenyaments de règim especial, d'acord amb la normativa vigent en matèria de regulació de la seua organització i funcionament, recolliran les línies i criteris bàsics per a promoure la igualtat i la convivència en la seua comunitat educativa, i establiran les seues estratègies per a afavorir la prevenció i la construcció d'un clima de convivència positiu.

5. La direcció dels centres públics i la titularitat dels centres privats concertats garantiran l'aplicació de les normes de convivència incloses en el projecte educatiu.

Article 5. Autonomia pedagògica i organitzativa

1. La gestió de la igualtat i la convivència serà tractada en els diferents òrgans de govern i coordinació del centre: consell escolar, claustre, comissió de coordinació pedagògica, comissió d'igualtat i convivència, o en altres òrgans existents en el centre.

2. L'equip directiu promourà una anàlisi dels espais educatius i del projecte educatiu. Del resultat d'aquesta anàlisi es dissenyaran, planificaran i desenvoluparan totes les accions que garantisquen l'enfocament preventiu, inclusiu, coeducatiu i integral.

3. Els centres educatius posaran en marxa estratègies orientades a la promoció de la igualtat i la convivència avalades per l'evidència científica.

4. L'alumnat i les famílies participaran en els processos de presa de decisions a través de les tutories, assemblees o espais de diàleg.

Article 6. La formació en igualtat i convivència

1. Els centres educatius, després de l'anàlisi del seu projecte educatiu, determinaran les línies formatives del centre.

2. La conselleria competent en matèria d'educació impulsarà formació específica en:

a) Igualtat i convivència escolar, que afavorisca l'adquisició d'habilitats i competències personals, professionals i socials, que permeta al professorat la prevenció, la detecció i la resolució de conflictes, la promoció del bon tracte i la millora del benestar emocional i la gestió de clima escolar.

b) Interculturalitat.

c) El desenvolupament i l'aplicació dels protocols d'actuació davant de supòsits de violència, amb les pautes de prevenció, actuació i intervenció que es poden adoptar.

d) Continguts i competències que faciliten al professorat estratègies per a la promoció de la igualtat i la convivència.

e) Participació infantil i adolescent en l'àmbit escolar.

f) L'acompanyament i assessorament als equips directius i a la comunitat educativa en situacions d'assetjament escolar i ciberassetjament.

g) Educació inclusiva.

h) Seguretat i ús segur i responsable d'internet.

i) Drets, seguretat i responsabilitat digital.

3. La formació en igualtat i convivència serà preceptiva per al professorat en pràctiques.

4. La conselleria competent en matèria d'educació realitzarà periòdicament campanyes de sensibilització i informació a través dels mitjans de comunicació per a la promoció d'una convivència positiva en els centres, la prevenció de la violència i la lluita contra l'assetjament escolar, la promoció del bon tracte, la igualtat efectiva entre homes i dones, el respecte a la identitat de gènere, el respecte a la discapacitat o

Decreto 252/2019, de 29 de noviembre, del Consell, de regulación de la organización y el funcionamiento de los centros públicos que imparten enseñanzas de Educación Secundaria Obligatoria, Bachillerato y Formación Profesional, ha de incluir las líneas y criterios básicos que tienen que orientar el establecimiento de medidas a medio y a largo plazo para la promoción de la igualdad y la convivencia, con un apartado específico en que consten las acciones de toda la comunidad educativa para construir un clima escolar positivo que favorezca la sensibilización, la prevención, la detección, el tratamiento educativo de los conflictos y una intervención efectiva en la regulación de la convivencia escolar y la reparación del daño.

4. El resto de centros, con independencia del nivel, la etapa, el régimen o la modalidad, tales como las escuelas oficiales de idiomas, los centros integrados de Formación Profesional, los conservatorios de Música y Danza, las escuelas superiores de Arte y Diseño, los centros de formación de adultos, los centros acreditados para las enseñanzas de régimen especial, de acuerdo con la normativa vigente en materia de regulación de su organización y funcionamiento, recogerán las líneas y criterios básicos para promover la igualdad y la convivencia en su comunidad educativa, y establecerán sus estrategias para favorecer la prevención y la construcción de un clima de convivencia positivo.

5. La dirección de los centros públicos y la titularidad de los centros privados concertados garantizarán la aplicación de las normas de convivencia incluidas en el proyecto educativo.

Artículo 5. Autonomía pedagógica y organizativa

1. La gestión de la igualdad y la convivencia será tratada en los diferentes órganos de gobierno y coordinación del centro: consejo escolar, claustro, comisión de coordinación pedagógica, comisión de igualdad y convivencia o en otros órganos existentes en el centro.

2. El equipo directivo, promoverá un análisis de los espacios educativos y de su proyecto educativo. Del resultado de este análisis se diseñarán, planificarán y desarrollarán todas las acciones que garanticen el enfoque preventivo, inclusivo, coeducativo e integral.

3. Los centros educativos pondrán en marcha estrategias orientadas a la promoción de la igualdad y la convivencia avaladas por la evidencia científica.

4. El alumnado y las familias participarán en los procesos de toma de decisión a través de las tutorías, de las asambleas y de los espacios de diálogo.

Artículo 6. La formación en igualdad y convivencia

1. Los centros educativos, después del análisis de su proyecto educativo, determinarán las líneas formativas del centro.

2. La conselleria competente en materia de educación impulsará formación específica en:

a) Igualdad y convivencia escolar, que favorezca la adquisición de habilidades y competencias personales, profesionales y sociales, que permita al profesorado la prevención, la detección y la resolución de conflictos, la promoción del buen trato y la mejora del bienestar emocional y la gestión de clima escolar.

b) Interculturalidad.

c) El desarrollo y la aplicación de los protocolos de actuación ante supuestos de violencia, con las pautas de prevención, actuación e intervención que se pueden adoptar.

d) Contenidos y competencias que faciliten al profesorado estrategias para la promoción de la igualdad y la convivencia.

e) Participación infantil y adolescente en el ámbito escolar.

f) El acompañamiento y asesoramiento a los equipos directivos y a la comunidad educativa en situaciones de acoso escolar y ciberacoso.

g) Educación inclusiva.

h) Seguridad y uso seguro i responsable de internet.

i) Derechos, seguridad y responsabilidad digital.

3. La formación en igualdad y convivencia será obligatoria para el profesorado en prácticas.

4. La conselleria competente en materia de educación realizará periódicamente campañas de sensibilización e información a través de los medios de comunicación para la promoción de una convivencia positiva en los centros, la prevención de la violencia y la lucha contra el acoso escolar, la promoción del buen trato, la igualdad efectiva entre hombres y mujeres, el respecto a la identidad de género, a la discapaci-

la diversitat funcional i la diversitat familiar, sexual i de gènere, ètnica, cultural i religiosa, i la prevenció de la disfòbia i l'LGTBIfòbia, dirigides a tots els membres de la comunitat educativa.

CAPÍTOL II *Principis i valors*

Article 7. Principis rectors

El model de gestió de la igualtat i convivència es basarà en els següents principis rectors:

1. El compliment efectiu dels drets de la infància reconeguts en la Convenció sobre els drets de l'infant de Nacions Unides de 1989.
2. El respecte pels drets humans, la igualtat de gènere, la diversitat, la solidaritat, la pau i els valors democràtics.
3. L'interès superior del xiquet i la xiqueta com a eix rector en la presa de decisions.
4. La promoció de la participació de l'alumnat, les famílies, el professorat i la comunitat educativa.
5. El foment del bon tracte, de la cultura de no-violència i de la resolució pacífica dels conflictes.
6. La concepció i promoció dels centres educatius com a entorns segurs i protectors.
7. La concepció integral de l'atenció a la igualtat i la convivència, incloent-hi la sensibilització, la prevenció, la detecció, la gestió i la restauració del dany.

Article 8. Valors de centre constructors d'igualtat i convivència

Els valors de centre constructors d'igualtat i convivència són:

1. La promoció de la igualtat i la convivència des d'un enfocament interseccional i de drets humans, amb respecte ple a la diversitat de l'alumnat.
2. L'exercici de la igualtat efectiva entre dones i homes.
3. La prevenció de la violència de gènere, de les violències sexuals i de les violències masclistes a través de la coeducació.
4. L'impuls de masculinitats igualitàries, crítiques amb les actituds i comportaments propis de les masculinitats hegemòniques, basades en la posició dominant dels hòmens i la subordinació de les dones.
5. El respecte a la diversitat d'identitats de gènere, d'expressions de gènere, d'orientacions sexuals i diversitat familiar.
6. La valoració i la visibilització d'actituds de posicionament obert en contra de la violència, en especial de la violència de gènere.
7. El rebuig de qualsevol tipus de violència, incloent-hi l'assetjament i ciberassetjament contra membres de la comunitat educativa per motiu de naixement, d'origen racial o ètnic, religió, convicció, edat, discapacitat o diversitat funcional, orientació, identitat o expressió de gènere, condicions socioeconòmiques o qualsevol altra situació, condició o context que atempte contra la dignitat de les persones.
8. Promoure el bon tracte en les relacions interpersonals dins del centre, en el seu entorn comunitari i el virtual.
9. La promoció de la participació i la reflexió dialògica de totes les persones que conformen la comunitat educativa en els processos de presa de decisions.
10. La promoció d'entorns escolars com a espais protectors, segurs, acollidors i universalment accessibles.
11. El foment de la responsabilitat compartida de pares, mares i representants legals en la construcció d'una convivència positiva, basada en el bon tracte i no discriminació de les persones.
12. La promoció de la competència socioemocional en la vida del centre.
13. La promoció de l'educació afectivosexual en totes les etapes educatives com a mesura de prevenció davant de les violències sexuals.
14. La promoció de la participació, la implicació i la formació de les famílies.
15. La incorporació de les arts i l'esport com a eines que promouen el respecte a la diferència i el sentiment de pertinença.
16. La promoció d'una ciutadania global, que afavorisca un desenvolupament humà sostenible i equitatiu, basat en la solidaritat i la transformació de situacions injustes.

dad o la diversidad funcional y la diversidad familiar, y la prevención de la disforia y la LGTBIfobia, dirigidas a todos los miembros de la comunidad educativa.

CAPÍTULO II *Principios y valores*

Artículo 7. Principios rectores

El modelo de gestión de la igualdad y convivencia se basará en los siguientes principios rectores:

1. El cumplimiento efectivo de los derechos de la infancia reconocidos en la Convención sobre los Derechos del Niño de Naciones Unidas de 1989.
2. El respeto por los derechos humanos, la igualdad de género, la diversidad, la solidaridad, la paz y los valores democráticos.
3. El interés superior del niño y la niña como eje rector en la toma de decisiones.
4. La promoción de la participación del alumnado, las familias, el profesorado y la comunidad educativa.
5. El fomento del buen trato, de la cultura de no violencia y de la resolución pacífica de los conflictos.
6. La concepción y promoción de los centros educativos como entornos seguros y protectores.
7. La concepción integral de la atención a la igualdad y la convivencia, incluyendo la sensibilización, la prevención, la detección, la gestión y la restauración del daño.

Artículo 8. Valores de centro constructores de igualdad y convivencia

Los valores de centro constructores de igualdad y convivencia son:

1. La promoción de la igualdad y la convivencia desde un enfoque interseccional y de derechos humanos, con pleno respeto a la diversidad del alumnado.
2. El ejercicio de la igualdad efectiva entre mujeres y hombres.
3. La prevención de la violencia de género, de las violencias sexuales y de las violencias machistas a través de la coeducación.
4. El impulso de masculinidades igualitarias, críticas con las actitudes y comportamientos propios de las masculinidades hegemónicas, basadas en la posición dominante de los hombres y de subordinación de las mujeres.
5. El respeto a la diversidad de identidades de género, de expresiones de género, de orientaciones sexuales y diversidad familiar.
6. La valoración y la visibilización de actitudes de posicionamiento abierto en contra de la violencia, en especial, de la violencia de género.
7. El rechazo de cualquier tipo de violencia, incluyendo el acoso y el ciberacoso contra miembros de la comunidad educativa por motivo de nacimiento, origen racial o étnico, religión, convicción, edad discapacidad, diversidad funcional, orientación, identidad o expresión de género, condiciones socioeconómicas, o cualquier otra situación, condición o contexto, que atente contra la dignidad de las personas.
8. La promoción del buen trato en las relaciones interpersonales dentro del centro, en su entorno comunitario y en el virtual.
9. La promoción de la participación y la reflexión dialógica de todas las personas que conforman la comunidad educativa en los procesos de toma de decisiones.
10. La promoción de entornos escolares como espacios protectores, seguros, acogedores y universalmente accesibles.
11. El fomento de la responsabilidad compartida de padres, madres y representantes legales en la construcción de una convivencia positiva, basada en el buen trato y la no discriminación de las personas.
12. La promoción de la competencia socioemocional en la vida del centro.
13. La promoción de la educación afectivosexual en todas las etapas educativas como medida de prevención ante las violencias sexuales.
14. La promoción de la participación, la implicación y la formación de las familias.
15. La incorporación de las artes y el deporte como herramientas que promueven el respeto a la diferencia y el sentimiento de pertenencia.
16. La promoción de una ciudadanía global, que favorezca un desarrollo humano sostenible y equitativo, basado en la solidaridad y la transformación de situaciones injustas.

17. La persecució de la justícia social.
18. L'adopció de mesures d'intervenció, de caràcter educatiu i restaurador i ajustades que donen resposta a situacions d'alteracions greus de la conducta.
19. El respecte a la diversitat cultural, ètnica i religiosa, així com el foment d'actituds interculturals positives.

CAPÍTOL III *Estructures organitzatives*

Article 9. Estructures i mesures organitzatives

Amb la finalitat de promoure un bon clima escolar, els centres educatius desplegaran les següents estructures i s'adoptaran les següents mesures:

- 9.1. L'organització i el funcionament dels centres educatius
 1. D'acord amb el Decret 253/2019 i el Decret 252/2019, de 29 de novembre, del Consell, l'organització dels centres educatius constitueix una eina bàsica en la consecució de les finalitats a les quals s'orienta el sistema educatiu de la Comunitat Valenciana.
 2. La planificació i la intervenció conjunta, coordinada i flexible de tots els òrgans col·legiats, de govern i de les estructures habilitades en els centres educatius resulta imprescindible per a afavorir el desenvolupament personal i social de l'alumnat, i per a garantir la prevalença dels principis i valors de la igualtat i la convivència.
 3. Així mateix, segons els articles 68 i 83 d'ambdós decrets, sobre normes d'organització i funcionament, els centres docents redactaran les normes d'organització i funcionament d'acord amb el que es disposa en la normativa bàsica i d'acord amb les línies i criteris indicats en el projecte educatiu. La comunitat educativa haurà de ser oïda en les seues propostes per a l'elaboració d'aquestes normes.
 4. De conformitat amb l'article 127.a, en relació amb l'article 120.2 de la Llei orgànica 2/2006, de 3 de maig, d'educació, el consell escolar del centre serà l'òrgan competent per a l'aprovació de les normes d'organització i funcionament dels centres docents públics.
 5. Respecte a l'alumnat i la seua participació en l'elaboració de les normes d'organització i funcionament, d'acord amb l'article 43.2 de la Llei 26/2018, de 21 de desembre, de drets i garanties de la infància i l'adolescència, la seua opinió haurà de ser tinguda en compte, amb l'objectiu de complir la participació activa i plena, i facilitar la seua intervenció en els processos democràtics d'adopció de decisions.

- 9.2. Els espais de participació
 1. Els centres educatius promouran espais accessibles de diàleg i de reflexió comuns entre alumnat, professorat, famílies i altres agents per tal d'afavorir la participació i el consens a l'hora de prendre decisions.
 2. Els centres educatius promouran espais propis de participació infantil i adolescent en els quals l'alumnat puga assumir, progressivament, el protagonisme de les propostes i es fomenten habilitats i valors democràtics i de representació.
 3. Els centres educatius planificaran un calendari amb espais físics i suports materials i humans necessaris, temps i persones responsables de dinamitzar les assemblees de classe, les comissions i els òrgans i estructures de participació de tota la comunitat educativa.

4. Els centres educatius, a través d'aquests espais de participació, promouran, fomentaran i protegiran les relacions entre els seus membres, donant seguretat als seus integrants i enfortint el sentiment de pertinença a un grup. La participació en la vida del centre és una eina amb el propòsit de fer comunitat i construir una història comuna.

5. Respecte a la participació de l'alumnat, i adaptada a les seues característiques d'edat:

a) Es promourà la seua participació activa, en igualtat de condicions i amb els suports necessaris, en l'elaboració de les normes d'igualtat i convivència, les normes d'aula, la distribució d'espais, el disseny i la participació en els projectes, l'organització del temps d'esbarjo, la preparació de jornades, les activitats complementàries i extraescolars, el procés d'avaluació, les accions comunitàries i els processos restauratius,

17. La persecución de la justicia social.
18. La adopción de medidas de intervención, de carácter educativo y restaurador y ajustadas que den respuesta a situaciones de alteraciones graves de la conducta.
19. El respeto a la diversidad cultural, étnica y religiosa, así como el fomento de actitudes interculturales positivas.

CAPÍTULO III *Estructuras organizativas*

Artículo 9. Estructuras y medidas organizativas

Con la finalidad de promover un buen clima escolar, los centros educativos desplegarán las siguientes estructuras y se adoptarán las siguientes medidas:

- 9.1. La organización y el funcionamiento de los centros educativos
 1. De acuerdo con el Decreto 253/2019 y el Decreto 252/2019, de 29 de noviembre, del Consell, la organización de los centros educativos constituye una herramienta básica en la consecución de las finalidades a las cuales se orienta el sistema educativo de la Comunidad Valenciana.
 2. La planificación y la intervención conjunta, coordinada y flexible de todos los órganos colegiados, de gobierno y de las estructuras habilitadas en los centros educativos resulta imprescindible para favorecer el desarrollo personal y social del alumnado, y para garantizar la prevalencia de los principios y valores de la igualdad y la convivencia.
 3. Así mismo, según los artículos 68 y 83 de ambos decretos, sobre normas de organización y funcionamiento, los centros docentes redactarán las normas de organización y funcionamiento atendiendo a lo dispuesto en la normativa básica y de acuerdo con las líneas y criterios indicados en el proyecto educativo. La comunidad educativa tendrá que ser oída en sus propuestas para la elaboración de estas normas.
 4. De conformidad con el artículo 127.a), en relación con el artículo 120.2 de la Ley orgánica 2/2006, de 3 de mayo, de educación, el consejo escolar del centro será el órgano competente para la aprobación de las normas de organización y funcionamiento de los centros docentes públicos.
 5. Respecto al alumnado y su participación en la elaboración de las normas de organización y funcionamiento, de acuerdo con el artículo 43.2 de la Ley 26/2018, de 21 de diciembre, de derechos y garantías de la infancia y la adolescencia, su opinión tendrá que ser tenida en cuenta, con el objetivo de dar cumplimiento a la participación activa y plena, y facilitar su intervención en los procesos democráticos de adopción de decisiones.

- 9.2. Los espacios de participación
 1. Los centros educativos promoverán espacios accesibles de diálogo y de reflexión comunes entre alumnado, profesorado, familias y otros agentes para favorecer la participación y el consenso a la hora de tomar decisiones.
 2. Los centros educativos promoverán espacios propios de participación infantil y adolescente en los que el alumnado pueda asumir progresivamente el protagonismo de las propuestas y se fomenten habilidades y valores democráticos y de representación.
 3. Los centros educativos planificarán un calendario con espacios físicos y los apoyos materiales y humanos necesarios, tiempos y personas responsables de dinamizar las asambleas de clase, las comisiones y los órganos y estructuras de participación de toda la comunidad educativa.

4. Los centros educativos, a través de estos espacios de participación, promoverán, fomentarán y protegerán las relaciones entre sus miembros, dando seguridad a sus integrantes y fortaleciendo el sentimiento de pertenencia a un grupo. La participación en la vida del centro es una herramienta con el propósito de hacer comunidad y construir una historia común.

5. Respecto a la participación del alumnado, y adaptada a sus características de edad:

a) Se promoverá su participación activa en igualdad de condiciones y con los apoyos necesarios, en la elaboración de las normas de igualdad y convivencia, las normas de aula, la distribución de espacios, el diseño y la participación en los proyectos, la organización del tiempo de recreo, la preparación de jornadas, las actividades complementarias y extraescolares, el proceso de evaluación, las acciones comunitarias y los procesos restaurativos, así como en aquellas cuestiones que, a pro-

així com en aquelles qüestions que, a proposta de l'alumnat o de la resta de persones de la comunitat educativa es consideren rellevants.

b) El centre educatiu concretarà les estructures, les persones i les estratègies necessàries que faciliten i dinamitzen la participació de l'alumnat a través de les assemblees o espais de diàleg.

c) El centre educatiu planificarà i posarà a la disposició de l'alumnat, en funció de la seua edat, nivell maduratiu i necessitats de suport, els mitjans per a recollir la seua opinió i arribar a acords sobre els temes que els afecten en matèria d'igualtat i convivència, siga a través de figures personals i dels seus representants, siga a través de bústies o altres formes digitals que es consideren oportunes i eficaces, garantint la protecció de les dades personals.

d) Tots els formats i canals de comunicació seran universalment accessibles.

e) Se'ls facilitarà la informació necessària per a la seua participació de manera comprensible i en un format accessible.

f) Per a comprovar com es duen a terme els acords, s'avaluarà l'aplicació dels acords, els assoliments aconseguits i els aspectes que siga necessari millorar. S'establiran mesures d'informació, de seguiment i de rendició de comptes sobre les propostes i les iniciatives plantejades per l'alumnat.

g) El professorat programarà i durà a terme activitats de foment de la participació, sempre tenint en compte l'edat de l'alumnat i nivell maduratiu, a través de l'activitat acadèmica, les tutories i les activitats complementàries i extraescolars.

6. Sobre la participació de les famílies, i especialment de les de l'alumnat menor d'edat, és necessari dur a terme un treball conjunt de l'escola i les famílies que permeta una acció coherent i coordinada.

a) Les famílies contribuiran a la millora del clima de convivència del centre i al compliment de les normes, promovent en els seus fills, filles o representats el respecte per les normes de convivència del centre.

b) Els centres promouran mesures que fomenten la participació de les famílies en la vida del centre educatiu, especialment de les famílies de l'alumnat més vulnerable o pertanyent a minories ètniques, a través de les associacions de mares i pares de l'alumnat, del consell escolar i altres espais de participació formals o no formals.

c) Les famílies tindran una participació activa en l'elaboració, control del compliment i avaluació de les normes de convivència del centre, a través de les estructures participatives que determine cada centre.

7. Sobre la participació d'agents externs:

a) El personal extern realitzarà, amb caràcter general, funcions de col·laboració i suport al personal docent i no docent del centre en les tasques que li siguen encomanades, en accions educatives de tipus formatiu, de suport a la inclusió, o en la realització d'activitats complementàries o extraescolars, i en l'aplicació de les mesures educatives que determine el centre.

b) El personal extern i els agents sociocomunitaris que participen i col·laboren amb els centres educatius hauran de conèixer les normes d'organització i funcionament dels centres educatius, guardar la confidencialitat de la informació a què tinga accés en el desenvolupament de l'activitat, i complir amb la finalitat de les activitats per a les quals han sigut requerits.

c) La participació dels diferents agents externs en l'activitat dels centres educatius haurà de ser degudament planificada i avaluada en funció dels objectius plantejats en els diferents documents organitzatius del centre educatiu.

d) En cap cas existirà vinculació laboral o deure jurídic entre aquestes persones i el centre educatiu, i qualsevol tipus de participació, siga d'assessorament o d'intervenció puntual, no pot solapar les que realitze el personal assignat al centre educatiu i es realitzarà sempre en presència i sota la supervisió del personal del centre.

e) A l'hora de participar amb la resta de membres de la comunitat educativa, hauran d'acreditar uns requisits de competència en l'àmbit en què participaran i presentar el certificat negatiu del Registre central de delinqüents sexuals o qualsevol altre requisit que l'Administració determine.

f) El consell escolar del centre educatiu serà informat de la participació i de les activitats realitzades per part d'aquests agents externs en el marc de la programació general anual i dels plans d'atenció personalitzats.

9.3. Les normes d'igualtat i convivència

puesta del alumnado o del resto de personas de la comunidad educativa, se considere relevantes.

b) El centro educativo concretará las estructuras, las personas y las estrategias necesarias que faciliten y dinamicen la participación del alumnado a través de las asambleas o espacios de diálogo.

c) El centro educativo planificará y pondrá a disposición del alumnado, en función de su edad, nivel madurativo necesidades de apoyo, los medios para recoger su opinión y llegar a acuerdos sobre los temas que les afecten en materia de igualdad y convivencia, bien sea a través de figuras personales y de sus representantes, o a través de buzones u otras formas digitales que se consideren oportunas y eficaces, garantizando la protección de los datos personales.

d) Todos los formatos y canales de comunicación serán universalmente accesibles.

e) Se le facilitará la información necesaria para su participación de manera comprensible y en un formato accesible.

f) Para comprobar cómo se llevan a cabo los acuerdos, se evaluará la aplicación de los acuerdos, los logros conseguidos y los aspectos que sea necesario mejorar. Se establecerán medidas de información de seguimiento y rendición de cuentas sobre las propuestas e iniciativas planteadas por el alumnado.

g) El profesorado programará y llevará a cabo actividades de fomento de la participación, siempre teniendo en cuenta la edad del alumnado y nivel madurativo, a través de la actividad académica, las tutorías y las actividades complementarias y extraescolares.

6. Sobre la participación de las familias, y especialmente las del alumnado menor de edad, es necesario llevar a cabo un trabajo conjunto de la escuela y las familias que permita una acción coherente y coordinada.

a) Las familias contribuirán a la mejora del clima de convivencia del centro y al cumplimiento de las normas, promoviendo en sus hijos, hijas o representados el respeto por las normas de convivencia del centro.

b) Los centros promoverán medidas que fomenten la participación de las familias en la vida del centro educativo, especialmente de las familias del alumnado más vulnerable o perteneciente a minorías étnicas, a través de las asociaciones de madres y padres del alumnado, del consejo escolar y otros espacios de participación formales o no.

c) Las familias tendrán una participación activa en la elaboración, control del cumplimiento y evaluación de las normas de convivencia del centro, a través de las estructuras participativas que determine cada centro.

7. Sobre la participación de agentes externos:

a) El personal externo realizará, con carácter general, funciones de colaboración y apoyo al personal docente y no docente del centro, en las tareas que le sean encomendadas, en acciones educativas de tipo formativo, de apoyo a la inclusión o en la realización de actividades complementarias o extraescolares, y en la aplicación de las medidas educativas que determine el centro.

b) El personal externo y los agentes sociocomunitarios que participan y colaboren con los centros educativos tendrán que conocer las normas de organización y funcionamiento de los centros educativos, guardar confidencialidad sobre la información a la que se tenga acceso en el desarrollo de la actividad, y cumplir con el fin de las actividades para las cuales han sido requeridos.

c) La participación de los diferentes agentes externos en la actividad de los centros educativos tendrá que ser debidamente planificada y evaluada en función de los objetivos planteados en los diferentes documentos organizativos del centro educativo.

d) En ningún caso existirá vinculación laboral o deber jurídico entre estas personas y el centro educativo, y cualquier tipo de participación, sea de asesoramiento o de intervención puntual, no puede solapar las que realice el personal asignado al centro educativo y se realizará siempre en presencia y bajo la supervisión del personal del centro.

e) A la hora de participar con el resto de los miembros de la comunidad educativa, tendrán que acreditar unos requisitos de competencia en el ámbito en que participan y presentar el certificado negativo del Registro central de delincuentes sexuales o cualquier otro requisito que la Administración determine.

f) El consejo escolar del centro educativo será informado de la participación y de las actividades realizadas por parte de estos agentes externos en el marco de la programación general anual y de los planes de atención personalizados.

9.3. Las normas de igualdad y convivencia

1. Les normes d'igualtat i convivència, que formen part de les normes d'organització i funcionament del centre, són regles de comportament consensuades per tota la comunitat educativa, que fixen el que cada membre del grup espera dels altres. Regulen les relacions interpersonals i ajuden a previndre i gestionar els conflictes.

2. Tindran com a objectiu fonamental desenvolupar relacions positives entre els diferents membres de la comunitat educativa per tal d'aconseguir el desenvolupament integral de l'alumnat.

3. Afavoriran el respecte i l'exercici efectiu dels drets i el compliment dels deures.

4. Concretaran, entre altres aspectes, les estratègies per a la prevenció i la resolució de conflictes, així com les mesures d'abordatge educatiu aplicables en cas d'incompliment, que hauran de ser de caràcter educatiu i restauratiu i tindre en compte les variables contextuais, en particular, la consideració de situacions i condicions personals de l'alumnat.

5. L'elaboració de les normes de convivència tindrà en compte les següents orientacions:

a) Ser elaborades des d'una perspectiva inclusiva i coeducativa, que compte amb la participació de tot l'alumnat i tota la comunitat i que garantisca els suports materials i humans necessaris perquè aquesta participació siga real i efectiva.

b) Identificar i fer explícits els pensaments i les conductes positives que es volen potenciar.

c) Fomentar i desenvolupar hàbits positius, des d'una perspectiva sociocomunitària, tenint en compte les relacions dins del centre, en l'entorn i l'espai virtual.

d) Assenyalar les conseqüències del seu incompliment, tenint en compte les situacions i condicions personals de les persones que les infringen.

6. Les normes poden ser, en funció de la seua extensió i aplicabilitat, normes de centre o normes d'aula.

a) Les normes del centre descriuen conductes concretes de respecte, empatia i igualtat de l'alumnat i de la resta de la comunitat educativa envers els altres en el funcionament del centre. S'ajustaran al que estableix aquest decret i la normativa vigent reguladora de la igualtat i la convivència i seran consensuades per la comunitat educativa.

b) Les normes d'aula seran consensuades entre l'alumnat i el professorat a principi de curs en les respectives tutories i hauran de ser coherents amb les normes de centre, de conformitat amb les prescripcions d'aquest decret.

7. Les normes regularan:

a) L'assistència i la puntualitat de l'alumnat i del personal del centre.

b) La cura del material i de les instal·lacions.

c) Les relacions interpersonals, identificant amb claredat les conductes contràries als drets humans i els discursos d'odi, i treballant amb missatges clars i accessibles en funció de l'etapa educativa i les necessitats de suport de l'alumnat.

d) Els aspectes de salut i higiene.

e) Les competències pròpies del professorat, de la tutoria i de l'equip directiu, en matèria d'igualtat i convivència, així com les situacions en les quals han d'intervindre altres agents.

f) Qualsevol altra qüestió que siga rellevant per a la promoció de la igualtat i la convivència en el centre, acordades i consensuades per la comunitat educativa.

g) L'ús dels dispositius mòbils dins de les instal·lacions del centre educatiu.

8. Les normes, una vegada aprovades, seran d'obligat compliment per a tots els membres de la comunitat educativa. Hauran de ser públiques i documentades en formats accessibles, procurant la major difusió entre la comunitat educativa i, si és el cas, es facilitaran a través del tauler dels centres, del web del centre escolar i dels canals de comunicació oficialment establits.

9. Els centres promouran l'edició de versions adaptades de les normes de convivència a les diferents edats i nivells maduratius de l'alumnat.

1. Las normas de igualdad y convivencia, que forman parte de las normas de organización y funcionamiento del centro, son reglas de comportamiento consensuadas por toda la comunidad educativa, que fijan lo que cada miembro del grupo espera de los otros. Regulan las relaciones interpersonales y ayudan a prevenir y gestionar los conflictos.

2. Tendrán como objetivo fundamental desarrollar relaciones positivas entre los diferentes miembros de la comunidad educativa para conseguir el desarrollo integral del alumnado.

3. Favorecerán el respeto y el ejercicio efectivo de los derechos y el cumplimiento de los deberes.

4. Concretarán, entre otros aspectos, las estrategias para la prevención y la resolución de conflictos, así como las medidas de abordaje educativo aplicables en caso de incumplimiento, que tendrán que ser de carácter educativo y restaurativo y tener en cuenta las variables contextuales, en particular, la consideración de situaciones y condiciones personales del alumnado.

5. La elaboración de las normas de convivencia tendrá en cuenta las siguientes orientaciones:

a) Ser elaboradas desde una perspectiva inclusiva y coeducativa, que cuente con la participación de todo el alumnado y de toda la comunidad y que garantice los apoyos materiales y humanos necesarios para que dicha participación sea real y efectiva.

b) Identificar y hacer explícitos los pensamientos y las conductas positivas que se quieren potenciar.

c) Fomentar y desarrollar hábitos positivos, desde una perspectiva sociocomunitaria, teniendo en cuenta las relaciones dentro del centro, en el entorno y en el espacio virtual.

d) Señalar las consecuencias de su incumplimiento, teniendo en cuenta las situaciones y condiciones personales de las personas que las infrinjan.

6. Las normas pueden ser, en función de su extensión y aplicabilidad, normas de centro o normas de aula.

a) Las normas del centro describen conductas concretas de respeto, empatía e igualdad del alumnado y del resto de la comunidad educativa hacia los otros en el funcionamiento del centro. Se ajustarán a lo establecido en este decreto y en la normativa vigente reguladora de la igualdad y la convivencia, y serán consensuadas por la comunidad educativa.

b) Las normas de aula serán consensuadas entre el alumnado y el profesorado a principio de curso en las respectivas tutorías y tendrán que ser coherentes con las normas de centro, de conformidad con las prescripciones de este decreto.

7. Las normas regularán:

a) La asistencia y la puntualidad del alumnado y del personal del centro.

b) El cuidado del material y de las instalaciones.

c) Las relaciones interpersonales, identificando con claridad las conductas contrarias a los derechos humanos y los discursos de odio, y trabajando con mensajes claros y accesibles en función de la etapa educativa y de las necesidades de apoyo del alumnado.

d) Los aspectos de salud e higiene.

e) Las competencias propias del profesorado, de la tutoría y del equipo directivo, en materia de igualdad y convivencia, así como las situaciones en las cuales tienen que intervenir otros agentes.

f) Cualesquiera otras cuestiones que sean relevantes para la promoción de la igualdad y la convivencia en el centro, acordadas y consensuadas por la comunidad educativa.

g) El uso de los dispositivos móviles en las instalaciones del centro educativo.

8. Las normas, una vez aprobadas, serán de obligado cumplimiento para todos los miembros de la comunidad educativa. Tendrán que ser públicas y documentadas en formatos accesibles, procurando la mayor difusión entre la comunidad educativa y, en su caso, se facilitarán a través de los tableros del centro, la web del centro escolar y de los canales de comunicación oficialmente establecidos.

9. Los centros promoverán la edición de versiones adaptadas de las normas de convivencia a las diferentes edades y niveles madurativos del alumnado.

CAPÍTOL IV
Pràctiques educatives

Article 10. Definició

Les pràctiques educatives en igualtat i convivència són el conjunt d'estratègies específiques orientades a la promoció de la igualtat, la convivència positiva i la prevenció de la violència, que es concreten i dissenyen implementant actuacions en l'àmbit del centre i el seu entorn, d'aula i individual, tenint en compte els quatre nivells de resposta educativa.

Article 11. Estratègies orientades a la promoció de la igualtat i la convivència

Les estratègies orientades a la promoció de la igualtat i la convivència poden ser, entre altres:

1. Model dialògic de prevenció i resolució de conflictes

El model dialògic és una actuació educativa d'èxit recollida en el projecte d'investigació INCLUD-ED del VI Programa marc de la Comissió Europea, encaminada a consensuar les normes que asseguren unes relacions lliures de violència des de les primeres edats.

En aquest procés s'arreglen les opinions de tots els participants de la comunitat, ja que totes les persones tenen aportacions a fer en la transformació d'un conflicte. A més, les capacitats de resolució i les habilitats dels diferents membres suposen un enriquiment al diàleg igualitari.

És un procés on s'assegura el diàleg i la participació, en igualtat de condicions i amb els suports humans i materials necessaris, de tota la comunitat i on pren protagonisme l'ètica procedimental i la democràcia deliberativa, ja que l'argumentació i el consens superen la votació i possibiliten l'intercanvi de postures quan s'escolten arguments de validesa d'altres persones de la comunitat. És un model que se centra en la prevenció i on destaca la implicació de tota la comunitat, de tal manera que es millora la convivència dins del centre, però també en el conjunt de la comunitat educativa i en els contextos escolars més pròxims.

Quan alumnat, famílies i professorat tenen oportunitats d'opinar i participar conjuntament en la creació de normes consensuades, la convivència millora i el centre educatiu s'impregna d'una cultura de participació capaç de trencar les estructures de poder i de teixir relacions igualitàries lliures de violència. És el que hom coneix com una cultura de la no-violència o antiaassetjament.

2. Aprenentatge servei

L'aprenentatge servei és una proposta educativa que combina processos d'aprenentatge i de servei a la comunitat en un únic projecte, ben articulats, en el qual els participants es formen treballant sobre necessitats reals de l'entorn amb l'objectiu de millorar-lo. Serveis en l'entorn que poden influir en la millora del medi ambient, la promoció de la salut i el benestar, la defensa dels drets humans i de la infància, la cura de l'art i del patrimoni artístic, la promoció de les relacions intergeneracionals, el foment de la convivència, el suport a persones en situació d'exclusió social i la participació ciutadana, entre altres.

3. Tutories entre iguals

Es basa en l'ajuda i l'acompanyament que un estudiant major ofereix a un altre menor. Se centra en el desenvolupament de la intel·ligència emocional, en l'escolta activa i en la creació de xarxes d'afecte i suport entre l'alumnat. És una forma d'implicació de l'alumnat en la creació d'un clima de benestar en el qual tots poden aprendre i créixer com a persones. A més, facilita enormement la transició de Primària a Secundària, o l'acolliment d'alumnat d'altres centres o modalitats de l'ensenyament.

4. Mediació

La mediació és una eina per a previndre i abordar conflictes no constitutius de delictes, que inclou la formació voluntària de l'alumnat i dels docents, amb la qual l'alumnat participant adquireix protagonisme en la prevenció i la millora del clima escolar. És una negociació estructurada i guiada per una tercera persona, que facilita el procés de comunicació, ajudant les parts a definir clarament el seu problema, a comprendre els interessos de cadascuna, i a generar opcions dirigides cap a un possible acord o, almenys, cap a un major enteniment. Durant el procés de mediació, les parts tenen l'oportunitat d'explicar el seu punt de vista, les seues preocupacions, necessitats i interessos, propor-

CAPÍTULO IV
Prácticas educativas

Artículo 10. Definición

Las prácticas educativas en igualdad y convivencia son el conjunto de estrategias específicas orientadas a la promoción de la igualdad, la convivencia positiva y la prevención de la violencia, que se concretan y diseñan implementando actuaciones a nivel de centro y su entorno, de aula e individual, teniendo en cuenta los cuatro niveles de respuesta educativa.

Artículo 11. Estrategias orientadas a la promoción de la igualdad y la convivencia

Las estrategias orientadas a la promoción de la igualdad i la convivencia pueden ser, entre otras:

1. Modelo dialógico de prevención y resolución de conflictos

El modelo dialógico es una actuación educativa de éxito recogida en el proyecto de investigación INCLUD-ED del VI Programa marco de la Comisión Europea, encaminada a consensuar las normas que aseguren unas relaciones libres de violencia desde las primeras edades.

En este proceso se recogen las opiniones de todos los participantes de la comunidad, puesto que todas las personas tienen aportaciones que hacer en la transformación de un conflicto. Además, las capacidades de resolución y las habilidades de los diferentes miembros suponen un enriquecimiento al diálogo igualitario.

Es un proceso donde se asegura el diálogo y la participación en igualdad de condiciones y con los apoyos humanos y materiales que se precisen, de toda la comunidad y donde gana protagonismo la ética procedimental y la democracia deliberativa, puesto que la argumentación y el consenso superan la votación y posibilitan el intercambio de posturas cuando se escuchan argumentos de validez de otras personas de la comunidad. Es un modelo que se centra en la prevención y donde destaca la implicación de toda la comunidad, de tal forma que se mejora la convivencia dentro del centro, pero también en el conjunto de la comunidad educativa y en los contextos escolares más próximos.

Cuando alumnado, familias y profesorado tienen oportunidades de opinar y participar conjuntamente en la creación de normas consensuadas, la convivencia mejora y el centro educativo se impregna de una cultura de participación capaz de romper las estructuras de poder y de tejer relaciones igualitarias libres de violencia. Es el que se conoce como una cultura de la no violencia o antiaacos.

2. Aprendizaje servicio

El aprendizaje servicio es una propuesta educativa que combina procesos de aprendizaje y de servicio a la comunidad en un solo proyecto, bien articulado, en el que los participantes se forman trabajando sobre necesidades reales del entorno con el objetivo de mejorarlo. Servicios en el entorno que pueden influir en la mejora del medio ambiente, la promoción de la salud y el bienestar, la defensa de los derechos humanos y de la infancia, cuidado del arte y del patrimonio artístico, la promoción de las relaciones intergeneracionales, el fomento de la convivencia, el apoyo a personas en situación de exclusión social y la participación ciudadana, entre otras.

3. Tutorías entre iguales

Se basa en la ayuda y el acompañamiento que un estudiante mayor ofrece a otro menor. Se centra en el desarrollo de la inteligencia emocional, en la escucha activa y en la creación de redes de afecto y apoyo entre el alumnado. Es una forma de implicación del alumnado en la creación de un clima de bienestar en el que todos pueden aprender y crecer como personas. Además, facilita enormemente la transición de primaria a secundaria, o la acogida de alumnado otros centros o modalidades de la enseñanza.

4. Mediación

La mediación es una herramienta para prevenir y abordar conflictos no constitutivos de delito, que incluye la formación voluntaria del alumnado y de los docentes, con la que el alumnado participante adquiere protagonismo en la prevención y la mejora del clima escolar. Es una negociación estructurada y guiada por una tercera persona, que facilita el proceso de comunicación, ayudando a las partes a definir claramente su problema, a comprender los intereses de cada parte, y a generar opciones dirigidas hacia un posible acuerdo o, al menos, hacia un mayor entendimiento. Durante el proceso de mediación, las partes tienen la oportunidad de explicar su punto de vista, sus preocupaciones, necesi-

cionant-los l'oportunitat per a expressar els seus sentiments i sentir-se escoltats. Les persones mediadores no imposen una solució al problema, són les parts les que mantenen sempre la responsabilitat de prendre la seua pròpia decisió.

5. Pràctiques restauratives

Aquest model de gestió de la convivència persegueix la reparació del dany tant en els aspectes materials com en els emocionals i morals. Aquestes pràctiques inclouen una gran varietat d'actuacions que permeten previndre, gestionar i resoldre situacions de conflicte. Es tracta d'abordar els conflictes de forma comunitària, en què pot donar-se la presència i la participació, a més de les parts directament implicades, de les persones que s'han vist afectades en alguna mesura (amistats, observadors, professorat, famílies...). Les pràctiques restauratives són aplicables en qualsevol grup on es vulga millorar les relacions interpersonals, gestionar els conflictes de forma dialogada i participativa, crear un clima favorable de convivència i reforçar valors fonamentals com el respecte mutu.

En educació, les pràctiques restauratives proporcionen oportunitats perquè l'alumnat compartisca els seus sentiments, forge relacions i resolga problemes. La finalitat d'aquest procés és la transformació de les situacions conflictives en oportunitats d'aprenentatge.

Aquestes pràctiques es podran adoptar, consensuar, adaptar o combinar amb unes altres avalades per la literatura científica o considerades bones pràctiques.

En tot cas, aquestes pràctiques promouran:

- a) L'accessibilitat universal.
- b) Formacions conjuntes d'equips educatius i famílies.
- c) El desenvolupament de projectes d'innovació i investigació educativa, amb la difusió de metodologies, recursos i materials associats a la millora de la convivència escolar i a la prevenció i resolució dels conflictes en els centres docents.
- d) La difusió de projectes i experiències educatives de qualitat relacionats amb la participació i els models de gestió d'igualtat i convivència, com a eines de millora de la convivència escolar.
- e) L'establiment de xarxes de centres per a la participació i l'enriquiment mutu i facilitar la formació compartida.
- f) La col·laboració i coordinació amb altres entitats, organismes i institucions per a la millora de la convivència escolar.
- g) La participació activa de l'alumnat en la promoció de la igualtat i la convivència i la resolució dels conflictes entre iguals.

CAPÍTOL V

Gestió de conflictes que alteren la convivència

Secció I

Abordatge educatiu del conflicte que altera la convivència

Article 12. Estratègies i finalitat

1. El diàleg, la conciliació i la restauració seran estratègies habituals i preferents per a la resolució de conflictes
2. Finalitat:
 - a) Facilitar l'adquisició de la competència socioemocional per a desenvolupar identitats saludables, manejar les emocions, aconseguir metes personals i col·lectives, sentir i mostrar empatia pels altres, establir i mantindre relacions de suport i prendre decisions responsables.
 - b) Promoure el respecte a la integritat física i moral, la dignitat, el benestar i la seguretat de tots els membres de la comunitat educativa.
 - c) Afavorir i potenciar els valors de la comunicació, el diàleg i la restauració, fonamentals a l'hora de conviure, que han de regir les relacions entre tots els membres de la comunitat educativa.
 - d) Educar l'alumnat en el reconeixement dels límits dels seus actes i en l'assumpció de les conseqüències d'aquests.
 - e) Preservar el procés educatiu de l'alumnat.
 - f) Sensibilitzar sobre la problemàtica estructural de la violència de gènere.

Article 13. Criteris necessaris per a la presa de decisions

1. No es podrà privar l'alumnat del dret a l'educació.
2. El caràcter educatiu i recuperador de les mesures haurà de garantir el respecte als drets de tots els membres de la comunitat educativa i procuraran la millora de les relacions.

dades e intereses, proporcionándoles la oportunidad para expresar sus sentimientos y sentirse escuchadas. Las personas mediadoras no imponen una solución al problema, son las partes las que mantienen siempre la responsabilidad de tomar su propia decisión.

5. Prácticas restaurativas

Este modelo de gestión de la convivencia persigue la reparación del daño tanto en los aspectos materiales como en los emocionales y morales. Estas prácticas alcanzan una gran variedad de actuaciones que permiten prevenir, gestionar y resolver situaciones de conflicto. Se trata de abordar los conflictos de forma comunitaria, donde puede darse la presencia y la participación, además de las partes directamente implicadas, de personas que se han visto afectadas en alguna medida (amistades, observadores, profesorado, familias...). Las prácticas restaurativas son aplicables en cualquier grupo donde se quiera mejorar las relaciones interpersonales, gestionar los conflictos de forma dialogada y participativa, crear un clima favorable de convivencia y reforzar valores fundamentales como el respeto mutuo.

En educación, las prácticas restaurativas proporcionan oportunidades en las que el alumnado comparte sus sentimientos, forja relaciones y resuelve problemas. La finalidad de este proceso es la transformación de las situaciones conflictivas en oportunidades de aprendizaje.

Estas prácticas se podrán adoptar, consensuar, adaptar o combinar con otras avaladas por la literatura científica o consideradas buenas prácticas.

En todo caso, estas prácticas promoverán:

- a) La accesibilidad universal.
- b) Formaciones conjuntas de equipos educativos y familias.
- c) El desarrollo de proyectos de innovación e investigación educativa con la difusión de metodologías, recursos y materiales asociados a la mejora de la convivencia escolar y a la prevención y resolución de los conflictos en los centros docentes.
- d) La difusión de proyectos y experiencias educativas de calidad relacionados con la participación y los modelos de gestión de igualdad y convivencia, como herramientas de mejora de la convivencia escolar.
- e) El establecimiento de redes de centros para la participación y el enriquecimiento mutuo y facilitar la formación compartida.
- f) La colaboración y coordinación con otras entidades, organismos e instituciones para la mejora de la convivencia escolar.
- g) La participación activa del alumnado en la promoción de la igualdad y la convivencia y la resolución de los conflictos entre iguales.

CAPÍTULO V

Gestión de conflictos que alteran la convivencia

Sección I

Abordaje educativo del conflicto que altera la convivencia

Artículo 12. Estrategias y finalidades

1. El diálogo, la conciliación y la restauración serán estrategias habituales y preferentes para la resolución de conflictos.
2. Finalidad:
 - a) Facilitar la adquisición de la competencia socioemocional para desarrollar identidades saludables, manejar las emociones, conseguir metas personales y colectivas, sentir y mostrar empatía por los otros, establecer y mantener relaciones de apoyo, y tomar decisiones responsables.
 - b) Promover el respeto a la integridad física y moral, la dignidad, el bienestar y la seguridad de todos los miembros de la comunidad educativa.
 - c) Favorecer y potenciar los valores de la comunicación, el diálogo y la restauración, fundamentales a la hora de convivir, que tienen que regir las relaciones entre todos los miembros de la comunidad educativa.
 - d) Educar al alumnado en el reconocimiento de los límites de sus actos y en la asunción de las consecuencias de se deriven de estos.
 - e) Preservar el proceso educativo del alumnado.
 - f) Sensibilizar sobre la importancia estructural de la violencia de género.

Artículo 13. Criterios necesarios para la toma de decisiones

1. No se podrá privar el alumnado del derecho a la educación.
2. El carácter educativo y recuperador de las medidas tendrá que garantizar el respeto a los derechos de todos los miembros de la comunidad educativa y procurará la mejora de las relaciones.

3. S'adoptaran mesures preventives per a fer front a l'absentisme, l'abandonament escolar prematur i la segregació escolar.

4. Davant de qualsevol situació de vulneració de drets de l'alumnat, haurà de prevaldre l'interés superior de la persona menor d'edat.

5. Amb la finalitat de no interrompre el procés educatiu de l'alumnat quan s'apliquen mesures que contemplen la interrupció temporal de la participació lectiva o en activitats extraescolars, se li assignaran, i se'n farà el seguiment periòdic, tasques i activitats acadèmiques que indique el professorat que li imparteix docència.

6. Les mesures d'abordatge educatiu s'ajustaran a l'edat madurativa de l'alumnat, a les seues necessitats de suport i a la seua situació socioemocional, així com a la naturalesa i la gravetat dels fets.

Secció II

Abordatge educatiu de conductes que alteren la convivència

Article 14. Classificació de les conductes que alteren la convivència

Les conductes que alteren la convivència en els centres es classifiquen en:

- a) Conductes contràries a la convivència.
- b) Conductes greument perjudicials per a la convivència.

Article 15. Conductes contràries a la convivència

1. Amb caràcter general, són conductes contràries a la convivència:

a) Les faltes injustificades de puntualitat o assistència. Es consideraran faltes injustificades aquelles que manquen de validesa informativa i documental, traslladada per l'alumnat, o els pares, mares o representants legals en cas de menors d'edat, al tutor o tutora de l'alumne o alumna.

b) Els actes que alteren el normal desenvolupament de les activitats del centre, especialment de les activitats d'aula.

c) Els danys en les instal·lacions, recursos materials o documents del centre, o en les pertinències dels membres de la comunitat educativa.

d) L'ús de qualsevol objecte o substància no permesos.

e) Les conductes que puguen impedir o dificultar l'exercici del dret a l'estudi de la resta de l'alumnat.

f) La incitació a cometre actes contraris a les normes de convivència.

g) Els actes d'incorrecció o desconsideració al professorat o a altres membres de la comunitat educativa.

2. Qualsevol altra conducta que altere el normal desenvolupament de l'activitat educativa, que no constituïska conducta greument perjudicial per a la convivència.

3. Les normes d'organització i funcionament dels centres podran concretar aquestes conductes amb la finalitat d'aconseguir la seua adaptació als diferents cursos, cicles, nivells i etapes educatives i ensenyaments, així com a l'alumnat escolaritzat i al context de cada centre.

4. A efectes administratius, les conductes contràries a la convivència prescriuran en el termini de 20 dies naturals, comptats a partir de la data de comissió.

Article 16. Mesures d'abordatge educatiu davant de conductes contràries a la convivència

1. D'acord amb el que estableix l'article 15, aquestes són:

a) Amonestació oral, preservant la privacitat adequada.

b) Amonestació per escrit.

c) Compareixença immediata davant de la direcció d'estudis o la direcció del centre.

d) Realització de treballs específics en horari no lectiu.

e) Realització de tasques educatives que contribuïsqen a la millora i desenvolupament de les activitats del centre i/o dirigides a reparar el mal causat en les instal·lacions, material del centre o pertinències d'altres membres de la comunitat educativa.

f) Retirada dels objectes o substàncies no permesos, d'acord amb el que es determine en les normes d'organització i funcionament del centre.

g) Suspensió del dret a participar en les activitats extraescolars o complementàries del centre durant un període màxim de 15 dies naturals.

3. Se adoptarán medidas preventivas frente el absentismo, el abandono escolar prematuro y la segregación escolar.

4. Ante cualquier situación de vulneración de derechos del alumnado, tendrá que prevalecer el interés superior de la persona menor de edad.

5. Con el fin de no interrumpir el proceso educativo del alumnado cuando se apliquen medidas que contemplen la suspensión temporal de la participación lectiva o en actividades extraescolares, se asignarán, y se hará seguimiento periódico, tareas y actividades académicas que indique el profesorado que les imparte docencia.

6. Las medidas de abordaje educativo se ajustarán a la edad madurativa del alumnado, a sus necesidades de apoyo y a su situación socioemocional, así como a la naturaleza y la gravedad de los hechos.

Sección II

Abordaje educativo de conductas que alteran la convivencia

Artículo 14. Clasificación de las conductas que alteran la convivencia

Las conductas que alteran la convivencia en los centros se clasifican en:

- a) Conductas contrarias a la convivencia.
- b) Conductas gravemente perjudiciales para la convivencia.

Artículo 15. Conductas contrarias a la convivencia

1. Con carácter general, son conductas contrarias a la convivencia:

a) Las faltas injustificadas de puntualidad o asistencia. Se considerarán faltas injustificadas aquellas que carezcan de validez informativa y documental, trasladada por el alumnado, o sus padres, madres o representantes legales, en caso de ser menores de edad, al tutor o tutora del alumno o alumna.

b) Los actos que alteren el normal desarrollo de las actividades del centro, especialmente de las actividades de aula.

c) El daño a las instalaciones, recursos materiales o documentos del centro, o a las pertenencias de los miembros de la comunidad educativa.

d) El uso de cualquier objeto o sustancia no permitidos.

e) Las conductas que puedan impedir o dificultar el ejercicio del derecho al estudio del resto del alumnado.

f) La incitación a cometer actos contrarios a las normas de convivencia.

g) Los actos de incorrección o desconsideración al profesorado o a otros miembros de la comunidad educativa.

2. Cualquier otra conducta que altere el normal desarrollo de la actividad educativa, que no constituya conducta gravemente perjudicial para la convivencia.

3. Las normas de organización y funcionamiento de los centros podrán concretar estas conductas con el fin de conseguir su adaptación en los diferentes cursos, ciclos, niveles y etapas educativas y enseñanzas, así como al alumnado escolarizado y al contexto de cada centro.

4. A efectos administrativos, las conductas contrarias a la convivencia prescribirán en el término de 20 días naturales, contados a partir de la fecha de comisión.

Artículo 16. Medidas de abordaje educativo ante conductas contrarias a la convivencia

1. De acuerdo con lo establecido en el artículo 15, estas son:

a) Amonestación verbal, preservando la privacidad adecuada.

b) Amonestación por escrito.

c) Comparecencia inmediata ante la jefatura de estudios o ante la dirección del centro.

d) Realización de trabajos específicos en horario no lectivo.

e) Realización de tareas educativas que contribuyan a la mejora y desarrollo de las actividades del centro y/o dirigidas a reparar el mal causado en las instalaciones, el material del centro o las pertenencias de otros miembros de la comunidad educativa.

f) Retirada de los objetos o sustancias no permitidos, de acuerdo con lo que se determine en las normas de organización y funcionamiento del centro.

g) Suspensión del derecho a participar en las actividades extraescolares o complementarias del centro durante un periodo máximo de 15 días naturales.

h) Canvi de grup de l'alumne o alumna durant un termini màxim de 5 dies lectius.

i) Suspensió del dret d'assistència a determinades classes per un termini màxim de 3 dies lectius. Durant el temps que dure la suspensió, l'alumne haurà de romandre en el centre i realitzar les activitats formatives que es determinen per a garantir la continuïtat del seu procés educatiu.

2. Per a l'abordatge educatiu de conductes contràries a la convivència, no serà necessària la prèvia instrucció del procediment ordinari descrit a partir de l'article 18. No obstant això, per a les mesures g) i i) serà preceptiu el tràmit d'audiència a l'alumnat i als seus pares, mares o representants legals, en cas de ser menors d'edat, en un termini de 5 dies hàbils.

3. La mesura aplicable serà proporcional als fets o la situació, així com dirigida a assolir la conducta alternativa.

4. Les mesures d'abordatge educatiu per a conductes contràries a la convivència prescriuran en el termini de 20 dies naturals de la seua adopció.

5. La direcció del centre podrà alçar la suspensió prevista en les lletres g), h) i i) del punt 1, abans que finalitze el compliment de la mesura, prèvia constatació que s'ha produït un canvi positiu en l'actitud de l'alumnat.

Article 17. Responsables de l'aplicació de mesures d'abordatge educatiu davant de conductes contràries a la convivència

1. Correspon aplicar les mesures d'abordatge educatiu davant de conductes contràries a la convivència a la direcció del centre i al professorat.

2. L'aplicació de les mesures a, b, c i d de l'article 16 correspondrà al professorat present en aquell moment, o al tutor o tutora del grup quan tinga coneixement del fet.

3. Correspon a la direcció del centre l'aplicació de les mesures e, f, g, h i i de l'article 16, que podrà ser delegada a l'òrgan o càrrec que la direcció determine. Aquestes mesures seran comunicades a l'alumne o alumna, a la direcció del centre, i al tutor o tutora, que al seu torn ho comunicarà als pares, mares o representants legals quan siga menor d'edat.

4. El centre educatiu concretarà, dins de les normes d'organització i funcionament, les mesures que cal prendre, garantint en tot cas el que estableixen els articles 12 i 13 d'aquest decret.

5. Si, transcorreguts vint dies naturals des del coneixement de l'autoria dels fets, no s'hagueren aplicat mesures educatives, no serà pertinent l'aplicació d'aquestes.

Article 18. Conductes greument perjudicials per a la convivència

1. A tots els efectes, són conductes greument perjudicials per a la convivència:

a) Els actes greus d'indisciplina, desconsideració, insults, amenaces, falta de respecte o actituds desafiadors, comesos cap al professorat i personal del centre.

b) L'assetjament i el ciberassetjament a qualsevol membre de la comunitat educativa.

c) L'ús de la intimidació o la violència, les agressions, les ofenses greus, l'abús sexual i els actes d'odi, o els que atempten greument contra el dret a la intimitat, a l'honor, a la pròpia imatge o a la salut dels membres de la comunitat educativa.

d) Violència de gènere.

e) La discriminació, les vexacions o les humiliacions a qualsevol membre de la comunitat educativa, ja siguen per raó de naixement, ètnia, sexe, religió, orientació sexual, identitat de gènere, discapacitat o diversitat funcional, opinió o qualsevol altra condició o circumstància personal o social.

f) L'enregistrament, manipulació, publicitat i/o difusió no autoritzada d'imatges, a través de qualsevol mitjà o suport, quan aquest fet resulte contrari al dret a la intimitat, o continga contingut vexatori, agressions i/o humiliacions cap a qualsevol membre de la comunitat educativa.

g) Els danys greus causats intencionadament, o per ús indegut, en les instal·lacions, materials i documents del centre o en les pertinences d'altres membres de la comunitat educativa.

h) La suplantació de personalitat i la falsificació o sostracció de documents acadèmics.

h) Cambio de grupo del alumno o la alumna durante un plazo máximo de cinco días lectivos.

i) Suspensión del derecho de asistencia a determinadas clases por un plazo máximo de 3 días lectivos. Durante el tiempo que dure la suspensión, el alumno tendrá que permanecer en el centro y realizar las actividades formativas que se determinen para garantizar la continuidad de su proceso educativo.

2. Para el abordaje educativo de conductas contrarias a la convivencia, no será necesaria la previa instrucción del procedimiento ordinario descrito a partir del artículo 18. No obstante, para las medidas g) e i) será preceptivo el trámite de audiencia al alumnado o a sus padres, madres o representantes legales, en caso de ser menores de edad, en un plazo de cinco días hábiles.

3. La medida aplicable será proporcional a los hechos o la situación, así como dirigida a conseguir la conducta alternativa.

4. Las medidas de abordaje educativo ante conductas contrarias a la convivencia prescribirán en el término de 20 días naturales desde su adopción.

5. La dirección del centro podrá levantar la suspensión prevista en las letras g), h) e i) del punto 1, antes de que finalice el cumplimiento de la medida, previa constatación que se ha producido un cambio positivo en la actitud del alumnado.

Artículo 17. Responsables de la aplicación de medidas de abordaje educativo ante conductas contrarias a la convivencia

1. Corresponde aplicar las medidas de abordaje educativo ante conductas contrarias a la convivencia a la dirección del centro y al profesorado.

2. La aplicación de las medidas a, b, c y d del artículo 16 corresponderá al profesorado presente en ese momento, o al tutor o la tutora del grupo cuando tenga conocimiento del hecho.

3. Corresponde a la dirección del centro la aplicación de las medidas e, f, g, h, e i del artículo 16, que podrá ser delegada al órgano o cargo que esta determine. Estas medidas serán comunicadas al alumno o alumna, y al tutor o tutora, que a su vez lo comunicará a los padres, madres o representantes legales cuando el alumnado sea menor de edad.

4. El centro educativo concretará, dentro de las normas de organización y funcionamiento, las medidas a tomar, garantizando en todo caso lo que se establece en los artículos 12 y 13 de este decreto.

5. Si, transcurridos veinte días naturales desde el conocimiento de la autoría de los hechos, no se hubieren aplicado medidas educativas, no será pertinente la aplicación de estas.

Artículo 18. Conductas gravemente perjudiciales para la convivencia

1. A todos los efectos, son conductas gravemente perjudiciales para la convivencia:

a) Los actos graves de indisciplina, desconsideración, insultos, amenazas, falta de respeto o actitudes desafiantes, cometidos hacia el profesorado y personal del centro.

b) El acoso y ciberacoso a cualquier miembro de la comunidad educativa.

c) El uso de la intimidación o la violencia, las agresiones, las ofensas graves, el abuso sexual y los actos de odio, o los que atenten gravemente contra el derecho a la intimidad, al honor, a la propia imagen o a la salud de los miembros de la comunidad educativa.

d) Violencia de género.

e) La discriminación, las vejaciones o las humillaciones a cualquier miembro de la comunidad educativa, ya sean por razón de nacimiento, etnia, sexo, religión, orientación sexual, identidad de género, discapacidad o diversidad funcional, opinión o cualquier otra condición o circunstancia personal o social.

f) La grabación, manipulación publicidad y/o difusión no autorizada de imágenes, a través de cualquier medio o soporte, cuando este hecho resulte contrario a su derecho a la intimidad, con contenido vejatorio, agresiones y/o humillaciones cometidas hacia los miembros de la comunidad educativa.

g) Los daños graves causados intencionadamente, o por uso indebido, a las instalaciones, materiales y documentos del centro o a las pertenencias otros miembros de la comunidad educativa.

h) La suplantación de personalidad y la falsificación o sustracción de documentos académicos.

i) L'ús, la incitació a aquest, la introducció en el centre o el comerç d'objectes o substàncies perjudicials per a la salut o perilloses per a la integritat personal dels membres de la comunitat educativa.

j) L'accés indegut o sense autorització a documents, fitxers i servidors del centre.

k) La incitació o estímul a la comissió d'una falta que perjudica greument la convivència.

l) L'incompliment d'alguna mesura imposada per una conducta contra les normes de convivència, així com l'incompliment de les mesures d'abordatge educatiu dirigides a reparar els danys o assumir el seu cost, o a fer les tasques substitutives imposades.

2. A efectes administratius, aquestes conductes, tipificades com a greument perjudicials per a la convivència, prescriuen en el transcurs del termini de dos mesos comptats a partir de la comissió dels fets.

3. En el cas de comissió d'actes que pogueren ser constitutius de delictes o poguera derivar-se'n responsabilitat penal, la direcció del centre públic o la titularitat del centre privat concertat té l'obligació de comunicar els fets a l'administració corresponent, als cossos de seguretat i al Ministeri Fiscal. Se n'informarà l'alumne o alumna i la família o representants legals quan siguin menors d'edat.

Article 19. Mesures d'abordatge educatiu davant de conductes greument perjudicials per a la convivència

1. A l'hora d'adoptar mesures definitives i/o cautelars davant de conductes greument perjudicials per a la convivència descrites en l'article 18, s'hauran de tindre en compte:

a) Les pràctiques en igualtat i convivència desenvolupades pel centre, en l'àmbit de grup i de centre segons el que s'exposa en el capítol IV d'aquest decret.

b) Els criteris descrits en l'article 13.

c) La revisió de totes les actuacions realitzades relatives a la situació i les persones implicades.

d) El coneixement per part de tots els membres de la comunitat educativa de la possibilitat d'incorporar el procediment conciliat al procediment ordinari per a l'aplicació de mesures, descrit en l'article 26, amb les excepcions descrites en el mateix article.

e) Els drets de la majoria dels membres de la comunitat educativa i, amb caràcter prioritari, els de les víctimes d'actes antisocials, agressions o assetjament, prevalent l'interès superior dels i les menors sobre qualsevol altre interès.

f) El manteniment del clima de treball i de convivència positiva necessària perquè el centre educatiu i l'activitat docent complisca amb la seua funció.

g) Evitar que les mesures que s'adopten, com ara la suspensió del dret d'assistència al centre educatiu, accentuen els casos d'absentisme o risc d'abandonament escolar.

h) Tindre en compte les conseqüències educatives i socials de les persones agredides o víctimes, així com la repercussió social en l'entorn de l'alumnat, ocasionades per les conductes que han derivat en l'aplicació de mesures correctores, amb la finalitat de protegir-les i no revictimitzar-les.

2. D'acord amb el que estableix l'article 18, les mesures que es poden adoptar davant de conductes que perjudiquen greument la convivència són:

a) Realització de tasques fora de l'horari lectiu en benefici de la comunitat educativa, per a la reparació del mal causat en instal·lacions, transport escolar, menjador, materials, documents o en les pertinences d'altres persones.

b) Suspensió del dret a participar en activitats complementàries i/o extraescolars del centre durant un màxim d'entre 15 i 30 dies naturals.

c) Suspensió del dret d'eixides al pati, quan la conducta haja sigut comesa en aquest espai o qualsevol altre espai comú de convivència del centre, durant un període màxim d'entre 7 i 15 dies naturals. Durant el compliment de la mesura, es garantiran actuacions d'intervenció pedagògica per a treballar la presa de consciència dels fets, amb la finalitat d'interioritzar els valors de respecte i convivència.

d) Trasl·lat definitiu de l'alumne o l'alumna a un altre grup del mateix curs.

i) El uso, la incitación al mismo, la introducción en el centro o el comercio de objetos o sustancias perjudiciales para la salud o peligrosas para la integridad personal de los miembros de la comunidad educativa.

j) El acceso indebido o sin autorización a documentos, ficheros y servidores del centro.

k) La incitación o estímulo a la comisión de una falta que perjudica gravemente la convivencia.

l) El incumplimiento de alguna medida impuesta por una conducta contra las normas de convivencia, así como el incumplimiento de las medidas de abordaje educativo dirigidas a reparar los daños o asumir su coste, o a hacer las tareas sustitutivas impuestas.

2. A efectos administrativos, estas conductas tipificadas como gravemente perjudiciales para la convivencia prescriben en el transcurso del término de dos meses contados a partir de la comisión.

3. En el caso de comisión de actos que pudieran ser constitutivos de delito o derivarse responsabilidad penal, la dirección del centro público o la titularidad del centro privado concertado tiene la obligación de poner los hechos en conocimiento de la administración correspondiente, de los cuerpos de seguridad y del Ministerio fiscal. Se informará al alumno o alumna y a la familia o representantes legales, cuando este sea menor de edad.

Artículo 19. Medidas de abordaje educativo ante conductas gravemente perjudiciales para la convivencia

1. A la hora de adoptar medidas definitivas y/o cautelares ante conductas gravemente perjudiciales para la convivencia descritas en el artículo 18, se deberá tener en cuenta:

a) Las prácticas en igualdad y convivencia desarrolladas por el centro, a nivel de grupo i de centro, según lo expuesto en el capítulo IV de este decreto.

b) Los criterios descritos en el artículo 13.

c) La revisión de todas las actuaciones realizadas, relativas a la situación y las personas implicadas.

d) El conocimiento por parte de todos los miembros de la comunidad educativa de la posibilidad de incorporar el procedimiento conciliado al procedimiento ordinario para la aplicación de medidas, descrito en el artículo 26, con las excepciones descritas en el mismo artículo.

e) Los derechos de la mayoría de los miembros de la comunidad educativa y, con carácter prioritario, los de las víctimas de actos antisociales, agresiones o acoso, prevaleciendo el interés superior de los y las menores sobre cualquier otro interés.

f) El mantenimiento del clima de trabajo y de convivencia positiva necesaria para que el centro educativo y la actividad docente cumpla con su función.

g) Evitar que las medidas que se adopten, tales como la suspensión del derecho de asistencia al centro educativo, acentúen los casos de absentismo o riesgo de abandono escolar.

h) Tener en cuenta las consecuencias educativas y sociales de las personas agredidas o víctimas, así como la repercusión social en el entorno del alumnado, ocasionadas por las conductas objeto de medidas correctoras, con la finalidad de protegerlas y no revictimizarlas.

2. De acuerdo con el establecido en el artículo 18, las medidas que se pueden adoptar ante conductas que perjudican gravemente la convivencia son:

a) Realización de tareas fuera del horario lectivo en beneficio de la comunidad educativa, para la reparación del mal causado en las instalaciones, transporte escolar, comedor, materiales, documentos o en las pertenencias otras personas.

b) Suspensión del derecho a participar en actividades complementarias y/o extraescolares del centro durante un máximo de entre 15 y 30 días naturales.

c) Suspensión del derecho de salidas al patio, cuando la conducta haya sido cometida en este espacio o cualquier otro espacio común de convivencia del centro, durante un período máximo de entre 7 y 15 días naturales. Durante el cumplimiento de la medida, se garantizarán actuaciones de intervención pedagógica para trabajar la toma de conciencia de lo sucedido, con la finalidad de interiorizar los valores de respeto y convivencia.

d) Traslado definitivo del alumno o alumna a otro grupo del mismo curso.

e) Suspensió del dret d'assistència a classe en una o diverses matèries, o excepcionalment al centre, per un període comprès entre 7 i 15 dies naturals.

f) Excepcionalment, quan la gravetat dels fets ho justifique, es podrà suspendre l'assistència al centre educatiu per un període d'entre 15 i 30 dies naturals. En aquest cas, i durant aquest interval, l'alumne o l'alumna haurà de realitzar les activitats formatives que determine el professorat per a evitar la interrupció del seu procés educatiu i avaluatiu. Amb aquesta finalitat, es dissenyarà un pla de treball que coordinarà i supervisarà la direcció d'estudis del centre, les activitats del qual tindran un seguiment per part de l'equip educatiu i seran tingudes en compte en l'avaluació final de les matèries. Així mateix, l'alumne o l'alumna podrà realitzar les proves objectives d'avaluació que hi haguera programades en aquest període.

g) Suspensió del dret a la utilització del transport escolar durant un període entre 7 i 15 dies naturals quan la conducta haja sigut comesa en el transport escolar.

h) Suspensió del dret a la utilització del menjador escolar durant un període entre 7 i 15 dies naturals quan la conducta haja sigut comesa en el menjador escolar.

i) Excepcionalment, quan concórreguen circumstàncies d'especial gravetat en la comunitat educativa, la direcció del centre n'informarà la comissió de convivència del consell escolar i comunicarà a la Inspecció d'Educació la possibilitat de canvi de centre educatiu, que es durà a terme, preferentment, en la localitat o districte en el qual es trobe escolaritzat, amb garantia dels serveis complementaris que siguen necessàries, condició sense la qual no podrà aplicar-se aquesta mesura.

3. En aquelles situacions en les quals el centre tinga coneixement que concorren circumstàncies d'especial situació de risc o de possible desemparament que poguera afectar una persona menor, la direcció del centre públic o la titularitat del centre privat concertat ho comunicarà a les instàncies corresponents i a la Inspecció d'Educació, tal com especifica la legislació vigent en matèria de protecció de persones menors i adolescents.

4. En el cas de fets que pogueren ser constitutius d'infracció o responsabilitat penal, s'haurà d'excepcuar l'aplicació dels procediments i mesures d'abordatge que puguin interferir o resultar incompatibles amb mesures i decisions judicials. En el cas d'haver-se iniciat un procediment ordinari, aquest quedarà suspès mentre no recaiga pronunciament judicial.

5. Les mesures d'abordatge educatiu davant de conductes greument perjudicials per a la convivència prescriuran en el termini de dos mesos des de la resolució.

Article 20. Procediment ordinari per a l'aplicació de mesures davant de conductes greument perjudicials per a la convivència

1. Les mesures d'abordatge educatiu descrites en l'article 19, aplicables a conductes greument perjudicials per a la convivència escolar, establides en l'article 18, només seran aplicables per mitjà de la instrucció i desenvolupament del procediment ordinari desplegat en els articles 20 al 27.

2. Qualsevol conducta greument perjudicial per a la convivència, o les conseqüències que se'n deriven, haurà de ser comunicada a la direcció del centre.

3. Coneguts els fets, correspon a la direcció del centre iniciar el procediment ordinari en el termini màxim de tres dies hàbils des del coneixement d'aquests.

4. El director o la directora n'informarà la comissió d'igualtat i convivència del consell escolar.

5. La direcció del centre, amb l'assessorament del professorat d'orientació educativa, haurà de notificar en el mòdul PREVI ITACA o en la plataforma habilitada les alteracions greus de la conducta o situacions que perjudiquen greument la convivència.

Article 21. Inici del procediment ordinari

1. El procediment ordinari s'iniciarà amb el document per escrit, en el qual constaran:

- a) Alumnat presumptament implicat.
- b) Fets que motiven l'inici del procediment.
- c) Conducta i mesures d'abordatge educatiu que pogueren derivar-se'n.

e) Suspensión del derecho de asistencia a clase en una o varias materias, o excepcionalmente al centro, por un período máximo comprendido entre 7 y 15 días naturales.

f) Excepcionalmente, cuando la gravedad de los hechos así lo justifique, se podrá suspender la asistencia al centro educativo por un período de entre 15 y 30 días naturales. En este caso, y durante ese intervalo, el alumno o alumna tendrá que realizar las actividades formativas que determine el profesorado para evitar la interrupción de su proceso educativo y evaluativo. Con ese fin, se diseñará un plan de trabajo, que coordinará y supervisará la jefatura de estudios del centro, cuyas actividades tendrán un seguimiento por parte del equipo educativo y serán tenidas en cuenta en la evaluación final de las materias. Así mismo, el alumno o alumna podrá realizar las pruebas objetivas de evaluación que hubiera programadas en este período.

g) Suspensión del derecho a la utilización del transporte escolar durante un período entre 7 y 15 días naturales, cuando la conducta haya sido cometida en el transporte escolar.

h) Suspensión del derecho a la utilización del comedor escolar durante un período entre 7 y 15 días naturales, cuando la conducta haya sido cometida en el comedor escolar.

i) Excepcionalmente, cuando concurren circunstancias de especial gravedad en la comunidad educativa, la dirección del centro informará a la comisión de convivencia del consejo escolar, y comunicará a la Inspección de Educación la posibilidad de cambio de centro educativo, que se llevará a cabo preferentemente en la localidad o distrito en el cual se encuentre escolarizado, con garantía de los servicios complementarios que sean necesarios, condición sin la cual no podrá llevarse a cabo esta medida.

3. En aquellas situaciones en las cuales en el centro se conozca que concurren circunstancias de especial situación de riesgo o posible desamparo que pudiera afectar una persona menor, la dirección del centro público o la titularidad del centro privado concertado lo comunicará a las instancias correspondientes y a la Inspección de Educación, tal y como especifica la legislación vigente en materia de protección de las personas menores y adolescentes.

4. En el caso de hechos que puedan ser constitutivos de infracción o responsabilidad penal, se habrá de excepcuar la aplicación de procedimientos i medidas de abordaje que puedan interferir o resultar incompatibles con medidas i decisiones judiciales. En el caso de haber sido iniciado procedimiento ordinario, este quedará suspendido en tanto no recaiga pronunciamiento judicial.

5. Las medidas de abordaje educativo ante conductas gravemente perjudiciales para la convivencia prescribirán en el término de dos meses desde la resolución.

Artículo 20. Procedimiento ordinario para la aplicación de medidas ante conductas gravemente perjudiciales para la convivencia

1. Las medidas de abordaje educativo descritas en el artículo 19, aplicables a conductas gravemente perjudiciales para la convivencia escolar, establecidas en el artículo 18, solo serán aplicables mediante la instrucción y desarrollo del procedimiento ordinario desplegado en los artículos 20 al 27.

2. Cualquier conducta gravemente perjudicial para la convivencia, o las consecuencias que de ella se deriven, tendrá que ser puesta en conocimiento de la dirección del centro.

3. Conocidos los hechos, corresponde a la dirección del centro iniciar el procedimiento ordinario en el plazo máximo de tres días hábiles desde el conocimiento de estos.

4. El director o directora informará a la comisión de igualdad y convivencia del consejo escolar.

5. La dirección del centro con el asesoramiento del profesorado de orientación educativa tendrá que notificar al módulo PREVI ITACA o en la plataforma habilitada las alteraciones graves de la conducta o situaciones que perjudiquen gravemente la convivencia.

Artículo 21. Inicio del procedimiento ordinario

1. El procedimiento ordinario se iniciará con el documento por escrito, en el que constarán:

- a) Alumnado presuntamente implicado
- b) Hechos que motivan el inicio del procedimiento.
- c) Conducta y medida de abordaje educativo que pudieran derivarse.

d) Nomenament de la persona instructora, i persona amb funcions de secretaria en els casos d'especial complexitat, triada o triades d'entre els components del claustre, segons el sistema determinat pel centre i recollit en les normes d'organització i funcionament.

e) Comunicació sobre el manteniment o el cessament de les mesures cautelars de caràcter provisional que, si escau, haja acordat la direcció del centre, descrites en l'article 27 d'aquest decret, sense perjudici d'aquelles que puguin adoptar-se durant el tot procediment.

f) Informació explícita sobre el dret a presentar al·legacions i a l'audiència en el procediment, amb indicació del termini de 5 dies lectius, així com indicació que, en cas de no efectuar al·legacions en el termini previst sobre el contingut de l'acord d'iniciació, aquest podrà ser considerat proposta de resolució quan continga un pronunciament precís sobre la mesura que cal adoptar.

g) Igualment, s'informarà l'alumnat i els pares, mares o representants legals en cas de ser menors d'edat, sobre el dret a presentar en aquest escrit una recusació fundada, segons el que estableixen els articles 23 i 24 de la Llei 40/2015, d'1 d'octubre, de règim jurídic del sector públic, contra el nomenament de la persona instructora.

h) Informació explícita sobre la possibilitat d'acollir-se al procediment conciliat d'acord amb el que estableix l'article 26.

i) Òrgan competent per a la resolució.

2. Només les persones que tinguen condició legal d'interessades en el desenvolupament del procediment ordinari tenen dret a conèixer el seu contingut en qualsevol moment de la tramitació, garantint la normativa vigent sobre la protecció de dades.

3. Els centres privats concertats podran establir en les seues normes d'organització i funcionament terminis diferents dels establits en el present decret, per al desenvolupament i la resolució dels procediments ordinaris que es tramiten en els seus centres.

Article 22. Continuació del procediment ordinari

1. La persona instructora del procediment ordinari, una vegada rebuda la notificació del seu nomenament i en el termini màxim de 5 dies lectius, realitzarà les actuacions que considere oportunes i sol·licitarà els informes i les proves que estime pertinents per a l'esclariment dels fets.

2. Una vegada practicades les actuacions anteriors, i abans de redactar la proposta de resolució, es donarà un termini de 5 dies lectius d'audiència a les persones interessades perquè puguin al·legar i presentar els documents que estimen pertinents. Si abans del venciment d'aquest termini manifesten la seua intenció de no efectuar al·legacions, es tindrà per realitzat aquest tràmit.

3. La proposta de resolució haurà de contindre:

a) Fets que es consideren provats i la seua exacta qualificació, imputats a l'alumne o a l'alumna que motiven aquest procediment.

b) Conducta objecte d'abordatge, segons el que es preveu en l'article 18 d'aquest decret.

c) Informació sobre el procediment conciliat, així com de circumstàncies atenuants i agreujants.

d) Mesures d'abordatge educatiu previstes en l'article 19 d'aquest decret.

e) Especificació de la normativa que estableix la competència del director o de la directora per a resoldre.

4. Es consideraran circumstàncies atenuants o agreujants:

a) Circumstàncies atenuants:

i. El reconeixement espontani de la conducta incorrecta.

ii. La reparació espontània.

iii. No haver incorregut amb anterioritat en l'incompliment de les normes de convivència durant el curs acadèmic.

iv. L'absència d'intencionalitat.

v. La presentació de disculpes, per iniciativa pròpia, en cas d'alteració del desenvolupament de les activitats del centre.

vi. L'oferiment a realitzar actuacions compensadores del mal causat.

b) Circumstàncies agreujants:

i. Qualsevol conducta que estiga associada a comportaments discriminatoris per raó de naixement, ètnia, sexe, religió, opinió, identitat de gènere, orientació sexual, discapacitat o diversitat funcional o altres circumstàncies relacionades amb les necessitats educatives específiques

d) Nombramiento de la persona instructora, y persona con funciones de secretaria en los casos de especial complejidad, elegida o elegidas de entre los componentes del claustro según el sistema determinado por el centro y recogido en las normas de organización y funcionamiento.

e) Comunicación sobre mantenimiento o cese de las medidas cautelares de carácter provisional que, en su caso, haya acordado la dirección del centro, descritas en el artículo 27 de este decreto, sin perjuicio de las que puedan adoptarse durante el todo procedimiento.

f) Información explícita sobre el derecho a presentar alegaciones y a la audiencia en el procedimiento, con indicación del plazo de cinco días lectivos, así como indicación de que, en caso de no efectuar alegaciones en el plazo previsto, sobre el contenido del acuerdo de iniciación, este podrá ser considerado propuesta de resolución cuando contenga un pronunciamiento preciso acerca de la medida a adoptar.

g) De igual forma, se informará al alumnado, o padres, madres o representantes legales en caso de ser menores de edad, sobre el derecho a presentar en ese escrito recusación fundada, según lo que establecen los artículos 23 y 24 de la Ley 40/2015, de 1 de octubre, de régimen jurídico del sector público, contra el nombramiento de la persona instructora.

h) Información explícita sobre la posibilidad de acogerse al procedimiento conciliado de acuerdo con lo establecido en el artículo 26.

i) Órgano competente para la resolución.

2. Sólo las personas que tengan condición legal de interesados en el desarrollo del procedimiento ordinario tienen derecho a conocer su contenido en cualquier momento de su desarrollo, garantizando la normativa vigente sobre la protección de datos.

3. Los centros privados concertados podrán establecer en sus normas de organización y funcionamiento plazos distintos a los establecidos en el presente decreto, para el desarrollo y resolución de los procedimientos ordinarios que se tramiten en sus centros.

Artículo 22. Continuación del procedimiento ordinario

1. La persona instructora del procedimiento ordinario, una vez recibida la notificación de su nombramiento y en el plazo máximo de cinco días lectivos, realizará las actuaciones que considere oportunas y solicitará los informes y las pruebas que estime pertinentes para el esclarecimiento de los hechos.

2. Una vez practicadas las anteriores actuaciones, y antes de redactarla propuesta de resolución por parte de la persona instructora, se dará un plazo de cinco días lectivos de audiencia a los interesados para que puedan alegar y presentar los documentos que estimen pertinentes. Si antes del vencimiento de este plazo, estos manifestasen su intención de no efectuar alegaciones, se tendrá por realizado este trámite.

3. La propuesta de resolución deberá contener:

a) Hechos que se consideren probados y su exacta calificación imputados al alumno o a la alumna que motivan este procedimiento.

b) Conducta objeto de abordaje, según lo previsto en el artículo 18 de este decreto.

c) Información sobre el procedimiento conciliado, así como de circunstancias atenuantes y agravantes.

d) Medidas de abordaje educativo previstas en el artículo 19 de este decreto

e) Especificación de la normativa que establece la competencia del director o de la directora para resolver.

4. Se considerarán circunstancias atenuantes o agravantes:

a) Circunstancias atenuantes:

i. El reconocimiento espontáneo de la conducta incorrecta.

ii. La reparación espontánea.

iii. No haber incurrido con anterioridad en el incumplimiento de las normas de convivencia durante el curso académico.

iv. La ausencia de intencionalidad.

v. La presentación de disculpas, por iniciativa propia, en caso de alteración del desarrollo de las actividades del centro.

vi. El ofrecimiento a realizar actuaciones compensadoras del mal causado.

b) Circunstancias agravantes:

i. Cualquier conducta que esté asociada a comportamientos discriminatorios por razón de nacimiento, etnia, sexo, religión, opinión, identidad de género, orientación sexual, discapacidad o diversidad funcional u otras circunstancias relacionadas con las necesidades educativas

de l'alumnat, o per qualsevol altra circumstància personal o social, especialment les vinculades a la violència masclista i de gènere.

- ii. La premeditació.
- iii. El dany, l'agressió, la injúria o l'ofensa a qualsevol membre de la comunitat que es trobe en situació d'indefensió, desigualtat o inferioritat, o que presente qualsevol tipus de discapacitat.
- iv. Els actes realitzats de manera col·lectiva que vagen en contra dels drets d'altres membres de la comunitat educativa.
- v. La publicació de conductes de menyspreu a la dignitat de qualsevol persona i la publicitat d'actes que afecten les normes de convivència del centre, en qualsevol mitjà o suport.
- vi. La reiteració.

Article 23. Resolució del procediment

1. La persona instructora elevarà a la direcció del centre tota la documentació, que inclourà:

a) La proposta de resolució motivada, amb els fets o conductes objecte de la instrucció del procediment, la valoració de la prova practicada, les circumstàncies atenuants o agreujants, si n'hi haguera, els fonaments jurídics en què es basa la mesura d'abordatge educatiu proposada, la seua data d'efecte, l'òrgan davant del qual cal interposar una reclamació i el termini.

b) Les alegacions formulades.

2. La direcció del centre, en el termini màxim de dos dies lectius, comptats a partir de l'endemà del lliurament de la proposta de resolució per part de l'instructor o instructora, dictarà una resolució de fi de procediment que posarà fi a la via administrativa. El termini de dos dies lectius podrà ampliar-se en cas que, segons el parer de la direcció, existisquen causes que ho justifiquen. Aquesta resolució inclourà, almenys:

- a) Fets provats i conductes que cal abordar.
- b) Mesures d'abordatge educatiu que cal aplicar i, si escau, data de començament i finalització d'aquestes i mitjans per a aplicar-les.
- c) Especificació de la normativa que estableix la seua competència per a aplicar les mesures corresponents.
- d) Circumstàncies atenuants o agreujants, si n'hi haguera.
- e) Procediment i termini de reclamacions davant del consell escolar.

Article 24. Comunicació i notificació

1. Totes les citacions a l'alumnat o als seus pares, mares o representants legals, quan l'alumne o l'alumna siga menor d'edat, es realitzaran a través dels mitjans utilitzats ordinàriament pel centre per a comunicar-se amb l'alumnat i les seues famílies, i en quedarà constància de la remissió i data, o per qualsevol mitjà de comunicació immediata que permeta deixar constància fefaent de la remissió i data.

2. Per a la notificació de les resolucions se citaran les persones interessades segons s'assenyala en el punt anterior, que hauran de compareixer en persona per a la recepció d'aquesta notificació, i se'n deixarà constància per escrit. Si no es presenten personalment per a la recepció de la resolució, el centre la remetrà pel qualsevol mitjà de comunicació que permeta deixar constància de remissió i data de recepció.

3. La incompareixença sense una causa justificada del pare, mare o representant legal, si l'alumne o l'alumna és menor d'edat, o bé la negativa a rebre comunicacions o notificacions, no impedirà la continuació del procediment i l'adopció de les mesures adoptades.

4. La resolució adoptada per l'òrgan competent serà notificada a l'alumne o l'alumna i, si és el cas, als seus pares, mares o representants legals, així com al consell escolar, quan siga convocat, a l'equip docent i a la Inspecció d'Educació.

Article 25. Reclamacions

1. Notificada la resolució de fi de procediment i prèviament a la seua impugnació davant de la jurisdicció contenciosa administrativa, l'alumnat major d'edat, o els pares, mares o representants legals de l'alumnat menor d'edat, podran reclamar davant del consell escolar la revisió de la decisió adoptada pel director o la directora dins dels dos dies lectius següents al de la seua recepció.

Aquesta reclamació té caràcter de substitutiu dels recursos administratius, d'acord amb el que es preveu en l'article 112.2 de la Llei 39/2015, d'1 d'octubre, del procediment administratiu comú de les

específiques del alumnado, o por cualquier otra circunstancia personal o social, especialmente las vinculadas a la violencia machista y de género.

- ii. La premeditación.
- iii. El daño, la agresión, la injuria o la ofensa a cualquier miembro de la comunidad que se encuentre en situación de indefensión, desigualdad o inferioridad, o que presente cualquier tipo de discapacidad.
- iv. Los actos realizados de manera colectiva que vayan en contra de los derechos de otros miembros de la comunidad educativa.
- v. La publicación de conductas de desprecio a la dignidad de cualquier persona y la publicidad de actos que infrinjan las normas de convivencia del centro, en cualquier medio o soporte.
- vi. La reiteración.

Artículo 23. Resolución del procedimiento

1. La persona instructora elevará a la dirección del centro toda la documentación, que incluirá:

a) La propuesta de resolución motivada, con los hechos o conductas objeto del procedimiento, la valoración de la prueba practicada, las circunstancias atenuantes o agravantes, si las hubiere, los fundamentos jurídicos en que se basa la medida de abordaje educativo propuesta, su fecha de efecto, el órgano ante el que cabe interponer reclamación y el plazo para ello.

b) Las alegaciones formuladas.

2. La dirección del centro, en el plazo máximo de dos días lectivos contados a partir del día siguiente al de la entrega de la propuesta de resolución por parte del instructor o la instructora, dictará resolución de fin de procedimiento, que pondrá fin a la vía administrativa. El plazo de dos días lectivos podrá ampliarse en caso de que, según el parecer de la dirección, existan causas que lo justifiquen. Esta resolución incluirá, al menos:

- a) Hechos probados y conductas a abordar.
- b) Medidas de abordaje educativo a aplicar y, si procede, fecha de comienzo y finalización de estas y medios para su aplicación.
- c) Especificación de la normativa que establece su competencia para aplicar las medidas correspondientes.
- d) Circunstancias atenuantes o agravantes si hubiera.
- e) Procedimiento y plazo de reclamaciones ante el consejo escolar.

Artículo 24. Comunicación y notificación

1. Todas las citaciones al alumnado o a sus padres, madres o representantes legales, cuando el alumno o la alumna sea menor de edad, se realizarán a través de los medios utilizados ordinariamente por el centro para comunicarse con el alumnado y sus familias, quedando constancia de su remisión y fecha, o por cualquier medio de comunicación inmediata que permita dejar constancia fehaciente de remisión y fecha.

2. Para la notificación de las resoluciones, se citará a las personas interesadas según lo señalado en el punto anterior, debiendo comparecer en persona para la recepción de dicha notificación, dejando constancia por escrito de ello. De no presentarse personalmente para la recepción de la resolución, el centro la remitirá mediante cualquier medio de comunicación que permita dejar constancia de remisión i fecha de recepción.

3. La incomparecencia sin causa justificada del padre, madre o representante legal, si el alumno o la alumna es menor de edad, o bien la negativa a recibir comunicaciones o notificaciones, no impedirá la continuación del procedimiento y la adopción de la medida adoptada.

4. La resolución adoptada por el órgano competente será notificada al alumno o alumna y, en su caso, a sus padres, madres o representantes legals, así como al consejo escolar, cuando sea convocado, al equipo educativo y a la Inspección de Educación.

Artículo 25. Reclamaciones

1. Notificada la resolución de fin de procedimiento y previa a su impugnación ante la jurisdicción contencioso-administrativa, el alumnado mayor de edad, o los padres, madres o representantes legales, del alumnado menor de edad, podrán reclamar ante el consejo escolar la revisión de la decisión adoptada por el director o directora dentro de los dos días lectivos siguientes al de su recepción.

Esta reclamación tiene carácter de sustitutivo de los recursos administrativos, de acuerdo con lo previsto en el artículo 112.2 de la Ley 39/2015, de 1 de octubre, del procedimiento administrativo común

administracions públiques, i l'article 127 de la Llei orgànica 2/2006, de 3 de maig, d'educació.

2. Amb la finalitat de revisar la decisió adoptada, es convocarà una sessió extraordinària de consell escolar, que, a la vista de la resolució de fi del procediment i de la reclamació, proposarà al director o la directora la confirmació de la mesura aplicada o la modificació o anul·lació d'aquesta.

3. La proposta del consell escolar es produirà en un termini màxim de deu dies lectius comptats des de l'endemà de la recepció de la reclamació. La direcció, en el termini màxim de dos dies lectius comptats des de l'endemà de la recepció d'aquesta proposta, podrà sol·licitar assessorament a la Inspecció d'Educació o, si escau, un informe sobre la legalitat de la decisió adoptada, quan la proposta del consell escolar siga de modificació o anul·lació d'aquesta, el qual haurà d'emetre's en el termini de deu dies hàbils. La direcció haurà de resoldre i notificar per escrit la seua resolució al reclamant.

4. En aquesta notificació haurà d'indicar-se el recurs que es pot interposar contra aquesta resolució, així com l'òrgan judicial davant del qual ha de presentar-se i el termini per a interposar-lo.

Article 26. Procediment conciliat per a l'aplicació de mesures d'abordatge educatiu davant de conductes greument perjudicials per a la convivència

1. La direcció del centre presentarà a l'alumnat i als seus pares, mares o representants legals, la possibilitat d'acollir-se a la tramitació per procediment conciliat quan concórreguen les circumstàncies següents:

a) L'acceptació i subscripció d'un compromís de col·laboració entre el centre docent, l'alumnat i els seus pares, mares o representants legals, a fi de coordinar amb el professorat i amb altres professionals les accions i mesures proposades.

b) El reconeixement de la conducta greument perjudicial.

c) La petició de disculpes davant dels perjudicats o les perjudicades, si n'hi haguera.

d) Altres circumstàncies considerades pel centre i que estiguen recollides en les seues normes de convivència.

2. Queda exclosa la possibilitat de tramitació per procediment conciliat en els supòsits següents:

a) Quan a l'alumnat implicat se li haja tramitat, en el mateix curs escolar, un altre procediment conciliat per la mateixa conducta o situació de la mateixa naturalesa.

b) Quan l'alume o alumna rebutja la mesura d'abordatge proposada.

3. La possibilitat de tramitació per procediment conciliat serà inclosa en el document d'inici del procediment ordinari i es proposarà a les persones interessades una reunió a la qual quedaran degudament convocades.

4. Aquesta reunió, amb la direcció del centre, tindrà com a finalitat l'explicació dels avantatges del procediment que inclou el compromís. En aquesta mateixa reunió, l'alumne o l'alumna i les famílies o representants legals decidiran si accepten o rebutgen aquest procediment.

5. La falta de compareixença, així com el rebuig d'aquest procediment, suposarà la tramitació del procediment ordinari. En aquest cas, el termini per a la realització d'al·legacions o recusacions començarà des de l'endemà de la celebració de la reunió.

6. La tramitació del procediment conciliat i les persones que participen seran definides pel centre en les seues corresponents normes d'organització i funcionament. En qualsevol cas, la mesura aplicada serà més lleu que la que s'haguera establert en el document d'inici del procediment.

7. La tramitació del procediment conciliat requerirà la redacció, per part de la direcció, del consegüent compromís, que haurà de contindre, almenys, l'acceptació d'aquest compromís per part de l'alumne o alumna i dels seus pares, mares o representants legals, la mesura educativa aplicada i els mitjans per a la seua aplicació. Aquest compromís serà definit i subscrit en el termini màxim de tres dies lectius comptats a partir de l'endemà de la celebració de la reunió. Aquesta subscripció posarà fi al procediment conciliat.

de las administraciones públicas, y el artículo 127 de la Ley orgánica 2/2006, de 3 de mayo, de educación.

2. Con el fin de revisar la decisión adoptada, se convocará una sesión extraordinaria de consejo escolar que, a la vista de la resolución de fin del procedimiento y de la reclamación, propondrá al director o a la directora la confirmación de la medida aplicada o la modificación o anulación de esta.

3. La propuesta del consejo escolar se producirá en un plazo máximo de diez días lectivos contados desde el día siguiente al de la recepción de la reclamación. La dirección, en el plazo máximo de dos días lectivos contados desde el día siguiente al de la recepción de esta propuesta, podrá solicitar asesoramiento a la Inspección de Educación o, en su caso, informe sobre la legalidad de la decisión adoptada, cuando la propuesta del consejo escolar sea de modificación o anulación de esta, teniendo que emitirse el mismo en el plazo de diez días hábiles. La dirección tendrá que resolver y notificar por escrito su resolución al reclamante.

4. En esta notificación tendrá que indicarse el recurso que cabe contra la misma, así como el órgano judicial ante el cual hubiera de presentarse y el plazo para su interposición.

Artículo 26. Procedimiento conciliado para la aplicación de medidas ante conductas gravemente perjudiciales para la convivencia

1. La dirección del centro presentará al alumnado y a sus padres, madres o representantes legales, la posibilidad de acogerse a la tramitación por procedimiento conciliado cuando concurren las circunstancias siguientes:

a) La aceptación y suscripción de un compromiso de colaboración entre el centro docente, el alumnado y sus padres, madres o representantes legales, a fin de coordinar con el profesorado y con otros profesionales las acciones y medidas propuestas.

b) El reconocimiento de la conducta gravemente perjudicial.

c) La petición de disculpas ante los perjudicados o las perjudicadas, si hubiera.

d) Otras circunstancias consideradas por el centro y que estén recogidas en sus normas de convivencia.

2. Queda excluida la posibilidad de tramitación por procedimiento conciliado en los supuestos siguientes:

a) Cuando al alumnado implicado se le haya tramitado, en el mismo curso escolar, otro procedimiento conciliado por la misma conducta o por una situación de la misma naturaleza.

b) Cuando el alumno o la alumna rechace la medida de abordaje educativo propuesta.

3. La posibilidad de tramitación por procedimiento conciliado será incluida en el documento de inicio del procedimiento ordinario y se propondrá a las personas interesadas una reunión a la que quedarán debidamente convocadas.

4. Esta reunión, con la dirección del centro, tendrá como finalidad la explicación de las ventajas del procedimiento que incluye el compromiso. En esta misma reunión, el alumno o la alumna y las familias o representantes legales decidirán la aceptación o rechazo de este procedimiento.

5. La falta de comparecencia, así como el rechazo de esta posibilidad, supondrá que la tramitación del procedimiento ordinario, establecido en este decreto. En este caso, el plazo para la realización de alegaciones o recusaciones empezará desde el día siguiente de la celebración de la reunión.

6. La tramitación del procedimiento conciliado y las personas que participen serán definidas por el centro en sus correspondientes normas de organización y funcionamiento. En cualquier caso, la medida aplicada será más leve que la que se hubiera establecido en el documento de inicio del procedimiento.

7. La tramitación del procedimiento conciliado requerirá de la redacción, por parte de la dirección, del consiguiente compromiso, que tendrá que contener, al menos, la aceptación de este compromiso por el alumno o la alumna y por sus padres, madres o representantes legales, la medida educativa aplicada y los medios para su aplicación. Este compromiso será definido y subscrito en el plazo máximo de tres días lectivos contados a partir del día siguiente al de celebración de la reunión. Esta suscripción pondrá fin al procedimiento conciliado.

8. En tot cas, la tramitació pel procediment conciliat haurà de concloure's en un termini màxim de 20 dies lectius des de la comunicació de l'inici del procediment. Si no és així, es continuarà amb el procediment ordinari.

9. Si durant la tramitació per aquest procediment es trenca el compromís o es reincideix en la conducta, es continuarà pel procediment ordinari. En aquest cas, el termini per a al·legacions i recusació començarà des de l'endemà de produir-se la ruptura del compromís.

10. El centre educatiu ha de garantir, tant en el procediment ordinari com en el conciliat, descrits de l'article 20 al 27 d'aquest decret, que es compleixen les condicions d'accessibilitat universal i que, en cas de necessitat, es faciliten els suports materials i humans necessaris.

Article 27. Mesures de caràcter cautelar o provisional

1. D'acord amb l'article 56 de la Llei 39/2015, d'1 d'octubre, del procediment administratiu comú de les administracions públiques, abans de l'inici del procediment ordinari o en qualsevol fase de la tramitació, el director o la directora del centre, per iniciativa pròpia o a proposta de la persona instructora, oïda la comissió de convivència del consell escolar del centre, podrà adoptar la decisió de prendre mesures provisionals amb finalitat cautelar i educativa, si fora necessari, per a garantir el normal desenvolupament de les activitats del centre.

2. En el cas que l'alumne o l'alumna siga menor d'edat, aquestes mesures provisionals hauran de ser comunicades al pare, la mare o representants legals.

3. Podran ser revocades en qualsevol moment, especialment quan s'arribe a acords dins del marc del procediment conciliat.

4. Quan es resolga el procés ordinari, si s'haguera adoptat alguna mesura provisional durant la tramitació, el compliment de la mesura serà tinguda en compte en la realització de la mesura d'abordatge educatiu resolta, sempre que ambdues tinguen la mateixa naturalesa.

5. La direcció del centre podrà aplicar mesures cautelars, recollides en les normes de convivència i incloses en les normes d'organització i funcionament del centre, que podran consistir en:

- a) El canvi temporal de grup.
- b) La suspensió temporal d'assistència a determinades classes o al centre.
- c) La suspensió d'assistència a activitats complementàries o extraescolars.
- d) La suspensió de la utilització dels serveis complementaris del centre.

6. Les mesures provisionals podran establir-se per un període màxim de 5 dies lectius.

7. De manera excepcional, i tenint en compte el possible perjudici ocasionat a la convivència del centre, els danys causats o les conseqüències sobre les persones, es podrà mantindre la mesura provisional fins a la resolució del procediment ordinari. Aquesta no podrà tindre una durada superior ni una naturalesa diferent de la mesura d'abordatge educatiu establida en el procediment.

Article 28. Arxivament de la documentació i cancel·lació de l'anotació registral

1. La documentació corresponent a la tramitació d'un procediment d'aplicació de mesures d'abordatge educatiu davant de la comissió de conductes greument perjudicials per a la convivència d'un alumne o alumna s'arxivaran segons el procediment i suport establert pel centre.

2. Les normes vulnerades i les mesures aplicades constaran en el registre del centre durant el termini de dos anys des del compliment de la mesura corresponent, i es procedirà a la seua cancel·lació d'ofici, sempre que durant aquest no s'haguera incorregut de nou en una conducta greument perjudicial.

3. En cap cas les conductes que hagen sigut objecte de cancel·lació en el corresponent registre seran computades a l'efecte de reincidència.

8. En todo caso, la tramitación por el procedimiento conciliado tendrá que concluirse en un plazo máximo de veinte días lectivos desde la comunicación del inicio del procedimiento. De no ser así, se continuará con el procedimiento ordinario.

9. Si durante la tramitación por este procedimiento se rompiera el compromiso o se reincidiera en la conducta, se continuará por el procedimiento ordinario. En este caso, el plazo para alegaciones y recusación empezará desde el día siguiente al de producirse la ruptura del compromiso.

10. El centro educativo garantizará, tanto en el procedimiento ordinario como en el conciliado a los que se refieren los artículos del 20 al 27 de este decreto, que se cumplen las exigencias de accesibilidad universal y, en caso de precisarse, se facilitan los apoyos materiales y humanos necesarios.

Artículo 27. Medidas de carácter cautelar o provisional

1. De acuerdo con el artículo 56 de la Ley 39/2015, de 1 de octubre, del procedimiento administrativo común de las administraciones públicas, antes de inicio del procedimiento ordinario o en cualquier momento de la tramitación, el director o la directora del centro, por iniciativa propia o a propuesta de la persona instructora, oída la comisión de igualdad y convivencia del consejo escolar del centro, podrá adoptar la decisión de tomar medidas provisionales con finalidad cautelar y educativa, si fuere necesario, para garantizar el normal desarrollo de las actividades del centro.

2. En el caso de que el alumno o la alumna sea menor de edad, estas medidas provisionales deberán ser comunicadas al padre, la madre o representantes legales.

3. Podrán ser revocadas en cualquier momento, especialmente cuando se lleguen a acuerdos dentro del marco del procedimiento conciliado.

4. Cuando se resuelva el proceso ordinario, si se hubiese adoptado alguna medida provisional durante la tramitación, el cumplimiento de la medida será tenido en cuenta en la realización de la medida de abordaje educativo resuelta, siempre que ambas tengan la misma naturaleza.

5. La dirección del centro podrá aplicar medidas cautelares, recogidas en las normas de convivencia y, incluidas en las normas de organización y funcionamiento del centro, que podrán consistir en:

- a) El cambio temporal de grupo.
- b) La suspensión temporal de asistencia a determinadas clases o al centro.
- c) La suspensión de asistencia a actividades complementarias o extraescolares.
- d) La suspensión de la utilización de los servicios complementarios del centro.

6. Las medidas provisionales podrán establecerse por un período máximo de cinco días lectivos.

7. De manera excepcional, y teniendo en cuenta el posible perjuicio causado a la convivencia del centro, los daños causados o las consecuencias sobre las personas, se podrá mantener la medida provisional hasta la resolución del procedimiento ordinario. Esta no podrá tener una duración superior, ni una naturaleza diferente a la medida de abordaje educativo establecida en el procedimiento.

Artículo 28. Archivo de la documentación y cancelación de la anotación registral

1. La documentación correspondiente a la tramitación de un procedimiento de aplicación de medidas de abordaje educativo ante la comisión de conductas gravemente perjudiciales para la convivencia de un alumno o una alumna se archivará según el procedimiento y soporte establecido por el centro.

2. Las normas vulneradas y las medidas aplicadas constarán en el registro del centro durante el plazo de dos años desde el cumplimiento de la medida correspondiente, y se procederá a su cancelación de oficio, siempre que durante este no se hubiera incurrido de nuevo en una conducta gravemente perjudicial.

3. En ningún caso las conductas que hayan sido objeto de cancelación en el correspondiente registro serán computadas a efectos de reincidencia.

CAPÍTOL VI

Estructures de suport per a la gestió de la convivència

Article 29. Planificació

La planificació en l'àmbit de la igualtat i la convivència facilita la detecció de situacions i, per tant, l'actuació davant de situacions de violència. Malgrat això, els centres educatius han d'estar preparats per a l'abordatge d'aquestes situacions a través de les seues pràctiques i dels protocols vigents. Els protocols guien els passos per dur a terme l'abordatge sistemàtic i especialitzat que cada situació requereix.

Article 30. Organització i suport

1. Les primeres mesures de suport són totes aquelles que el centre té contemplades per a la promoció de la igualtat i la convivència en el projecte educatiu.

2. En el mateix centre l'orientació educativa és un mecanisme de suport fonamental a través de la docència i la tutoria i de l'orientació educativa especialitzada integrada en el centre a través dels equips d'orientació educativa i departaments d'orientació educativa i professional.

3. El Decret 72/2021, de 21 de maig, del Consell, d'organització de l'orientació educativa i professional en el sistema educatiu valencià, en l'article 12 estableix un altre nivell de suport més especialitzat a través de les unitats especialitzades d'orientació. Aquestes unitats complementen i donen suport a la intervenció que realitzen els equips d'orientació educativa, els departaments d'orientació educativa i professional en els àmbits d'especialització següents: convivència i conducta; igualtat i diversitat; trastorns de l'espectre de l'autisme (TEA); discapacitats sensorials, auditives i visuals; discapacitat motriu; discapacitat intel·lectual; altes capacitats intel·lectuals; dificultats específiques d'aprenentatge; trastorn per déficit d'atenció i hiperactivitat (TDAH).

Article 31. Sobre la intervenció

1. Detectades alteracions greus de la conducta o situacions que perjudiquen greument la convivència en el centre, s'inicia el protocol corresponent i es realitzen les primeres actuacions que siguin necessàries. Donada la gravetat d'aquestes situacions, la direcció del centre, amb l'assessorament del professorat d'orientació educativa, haurà de notificar la situació en el mòdul PREVI ITACA o en la plataforma habilitada a l'efecte.

2. La Inspecció d'Educació quan reba aquestes notificacions decidirà sobre la necessitat i el tipus d'intervenció i, si ho estima oportú, sol·licitarà l'assessorament o la intervenció de la Unitat Especialitzada d'Orientació de l'àmbit de convivència i conducta.

3. Si la direcció del centre considera que els fets poden ser constitutius de delictes, ho haurà de comunicar a l'autoritat judicial o a les Forces i Cossos de Seguretat de l'Estat, d'acord amb el que s'estableix en la Llei 26/2018, de 21 de desembre, de drets i garanties de la infància i l'adolescència.

TÍTOL II

L'Observatori de la Igualtat i la Convivència

Article 32. Creació de l'Observatori de la Igualtat i la Convivència

Es crea l'Observatori de la Igualtat i la Convivència del sistema educatiu valencià com a òrgan de caràcter consultiu adscrit a la conselleria amb competència en matèria d'educació.

Article 33. Naturalesa i finalitat

1. És l'òrgan col·legiat de deliberació, assessorament i participació, de caràcter consultiu, adscrit a la conselleria amb competències en matèria d'educació, i al servei de la comunitat educativa i la societat valenciana.

2. La finalitat de l'Observatori serà afavorir la igualtat i la convivència escolar, orientar la comunitat educativa, fer propostes, planificar i coordinar les intervencions necessàries per a fomentar la igualtat i la convivència, i promoure la prevenció de la violència i la resolució pacífica de conflictes en l'entorn escolar.

CAPÍTULO VI

Estructuras de apoyo para la gestión de la convivencia

Artículo 29. Planificación

La planificación en el ámbito de la igualdad y la convivencia facilita la detección de situaciones y por tanto la aparición de supuestos de violencia. A pesar de esto, los centros educativos tienen que estar preparados para el abordaje de estas situaciones a través de sus prácticas y de los protocolos vigentes. Los protocolos guían los pasos para llevar a cabo el abordaje sistemático y especializado que cada situación requiere.

Artículo 30. Organización y apoyo

1. Las primeras medidas de apoyo son todas aquellas que el centro tiene contempladas para la promoción de la igualdad y la convivencia en el proyecto educativo.

2. En el mismo centro, la orientación educativa es un mecanismo de apoyo fundamental a través de la docencia y la tutoría y de la orientación educativa especializada integrada en el centro a través de los equipos de orientación educativa y departamentos de orientación educativa y profesional.

3. El Decreto 72/2021, de 21 de mayo, del Consell, de organización de la orientación educativa y profesional en el sistema educativo valenciano, en el artículo 12 establece otro nivel de apoyo más especializado a través de las Unidades Especializadas de Orientación. Estas unidades complementan y apoyan a la intervención que realizan los equipos de orientación educativa, los departamentos de orientación educativa y profesional en los ámbitos de especialización siguientes: convivencia y conducta; igualdad y diversidad; trastornos del espectro del autismo (TEA); discapacidades sensoriales, auditivas y visuales; discapacidad motriz; discapacidad intelectual; altas capacidades intelectuales; dificultades específicas de aprendizaje; trastorno por déficit de atención e hiperactividad (TDAH).

Artículo 31. Sobre la intervención

1. Detectadas alteraciones graves de la conducta o situaciones que perjudiquen gravemente la convivencia en el centro se inicia el protocolo correspondiente y se realizan las primeras actuaciones que sean necesarias. Dada la gravedad de estas situaciones la dirección del centro con el asesoramiento del profesorado de orientación educativa tendrá que notificar la situación al módulo PREVI ITACA o en la plataforma habilitada al efecto.

2. La Inspección de Educación, a la recepción de estas notificaciones, decidirá sobre la necesidad y el tipo de intervención y, si lo estima oportuno, solicitará el asesoramiento o la intervención de la Unidad Especializada de Orientación del ámbito de convivencia y conducta.

3. Si la dirección del centro considera que los hechos pudieran ser constitutivos de delito, lo deberá poner en conocimiento de la autoridad judicial o de la Fuerzas y Cuerpos de Seguridad del Estado, de acuerdo con lo que se establece en la Ley 26/2018, de 21 de diciembre, de derechos y garantías de la infancia y la adolescencia.

TÍTULO II

El Observatorio de la Igualdad y la Convivencia

Artículo 32. Creación del Observatorio de la Igualdad y la Convivencia

Se crea el Observatorio de la Igualdad y la Convivencia del sistema educativo valenciano como órgano de carácter consultivo adscrito a la conselleria con competencias en materia de educación.

Artículo 33. Naturaleza y finalidad

1. Es el órgano colegiado de deliberación, asesoramiento y participación, de carácter consultivo, adscrito a la conselleria con competencias en materia de educación, y al servicio de la comunidad educativa y la sociedad valenciana.

2. La finalidad del Observatorio será favorecer la igualdad y la convivencia escolar, orientar la comunidad educativa, hacer propuestas, planificar y coordinar las intervenciones necesarias para fomentar la igualdad y la convivencia, y promover la prevención de la violencia y la resolución pacífica de los conflictos en el entorno escolar.

Article 34. Línies d'actuació

Les funcions i les principals línies d'actuació seran:

1. L'estudi sistemàtic de la igualtat i la convivència en els centres educatius.

2. Elaborar, emetre i fer públic l'informe de l'estudi en matèria d'igualtat i convivència escolar, així com de les propostes que faciliten la millora del clima escolar i la convivència en els centres educatius.

3. La promoció de la investigació sobre models de gestió de la igualtat i la convivència que faciliten estratègies per a la prevenció i la resolució pacífica dels conflictes.

4. La proposta d'accions formatives dirigides a la comunitat educativa tendents a la prevenció de conflictes i a la resolució d'aquests.

5. L'anàlisi i, si és el cas, la proposta d'actualització de la normativa existent en matèria d'igualtat i convivència.

6. L'impuls d'actuacions que possibiliten la millora de la igualtat i la convivència escolar.

7. La coordinació interinstitucional com a forma d'abordar la resolució de problemes des d'una visió holística i coordinada entre les diferents institucions implicades.

Article 35. Composició

L'Observatori de la Igualtat i la Convivència funcionarà a través del Ple de l'Observatori, que estarà compost per:

1. Presidència: titular de la conselleria amb competències en matèria d'educació.

2. Vicepresidència primera: titular de la secretaria autonòmica de la conselleria amb competències en matèria d'educació.

3. Vicepresidència segona: titular de la direcció general amb competències en matèria d'igualtat i convivència de la conselleria amb competències en matèria d'educació.

4. Vocals:

a) El titular de la direcció general competent en matèria de centres docents d'Infantil, Primària i Secundària, públics i concertats.

b) Una persona en representació de la conselleria competent en matèria de justícia.

c) Una persona en representació de la conselleria competent en matèria d'infància i adolescència.

d) Una persona en representació de la conselleria competent en sanitat.

e) Una persona en representació de la direcció general amb competències en tecnologies de la informació i la comunicació aplicades a l'àmbit educatiu.

f) Una persona en representació de la Corporació Valenciana de Mitjans de Comunicació.

g) Una persona en representació de la Inspecció d'Educació, a proposta del titular de la secretaria autonòmica de la conselleria amb competències en matèria d'educació.

h) Una persona en representació de la Fiscalia de Menors, a proposta del responsable d'aquest òrgan.

i) Una persona en representació dels Cossos i Forces de Seguretat de l'Estat, proposats per l'òrgan competent en aquesta matèria.

j) Una persona en representació de les administracions locals, a proposta de la Federació Valenciana de Municipis i Províncies.

k) La presidència del Consell Escolar de la Comunitat Valenciana.

l) Tres membres del Consell Escolar Valencià en representació del professorat, de l'alumnat i dels pares i mares de l'alumnat, a proposta de la presidència del Consell Escolar, en funció del seu nivell de representativitat.

m) Tres directores o directors de centres educatius d'ensenyaments no universitaris sostinguts amb fons públics, designats per la persona titular de la conselleria competent en matèria d'educació.

n) Una persona experta de reconegut prestigi en matèria d'igualtat i convivència, designada pel conseller o la consellera competent en matèria d'educació.

o) Una persona en representació d'una entitat sense ànim de lucre dedicada a la protecció de la infància, designada per la persona titular de la conselleria competent en matèria d'educació.

p) Una persona en representació d'una entitat sense ànim de lucre dedicada a la defensa dels drets de les persones LGTBI, designada per la persona titular de la conselleria competent en matèria d'educació.

Artículo 34. Líneas de actuación

Las funciones y las principales líneas de actuación serán:

1. El estudio sistemático de la igualdad y la convivencia en los centros educativos.

2. Elaborar, emitir y hacer público el informe del estudio en materia de igualdad y convivencia escolar, así como de las propuestas que faciliten la mejora del clima escolar y la convivencia en los centros educativos.

3. La promoción de la investigación sobre modelos de gestión de la igualdad y la convivencia que faciliten estrategias para la prevención y la resolución pacífica de los conflictos.

4. La propuesta de acciones formativas dirigidas a la comunidad educativa, tendentes a la prevención de conflictos y a la resolución de estos.

5. El análisis y, en su caso, propuesta de actualización de la normativa existente en materia de igualdad y convivencia.

6. El impulso de actuaciones que posibiliten la mejora de la igualdad y la convivencia escolar.

7. La coordinación interinstitucional como manera de abordar la resolución de problemas desde una visión holística y coordinada entre las diferentes instituciones implicadas.

Artículo 35. Composición

El Observatorio de la Igualdad y la Convivencia funcionará a través del Pleno del Observatorio que estará compuesto por:

1. Presidencia: titular de la conselleria con competencias en materia de educación.

2. Vicepresidencia primera: titular de la secretaria autonómica de la conselleria con competencias en materia de educación.

3. Vicepresidencia segunda: titular de la dirección general con competencias en materia de igualdad y convivencia de la conselleria con competencias en materia de educación.

4. Vocales:

a) El titular de la dirección general competente en materia de centros docentes de Infantil, Primaria y Secundaria, públicos y concertados.

b) Una persona en representación de la conselleria competente en materia de justicia

c) Una persona en representación de la conselleria competente en materia de infancia y adolescencia.

d) Una persona en representación de la conselleria competente en sanidad.

e) Una persona en representación de la dirección general con competencias en tecnologías de la información y la comunicación aplicadas al ámbito educativo.

f) Una persona en representación de la Corporación Valenciana de Medios de Comunicación.

g) Una persona en representación de la Inspección de Educación, a propuesta del titular de la secretaria autonómica de la conselleria con competencias en materia de educación.

h) Una persona en representación de la Fiscalía de Menores, a propuesta del responsable de este órgano.

i) Una persona en representación de los Cuerpos y Fuerzas de Seguridad del Estado, propuestos por el órgano competente en esta materia.

j) Una persona en representación de las administraciones locales, a propuesta de la Federación Valenciana de Municipios y Provincias.

k) La presidencia del Consejo Escolar de la Comunitat Valenciana.

l) Tres miembros del Consejo Escolar Valenciano en representación del profesorado, del alumnado y de padres y madres del alumnado, a propuesta de la presidencia del Consejo Escolar, en función de su nivel de representatividad.

m) Tres directoras o directores de centros educativos de enseñanzas no universitarias sostenidos con fondos públicos, designados la persona titular de la conselleria competente en materia de educación.

n) Una persona experta de reconocido prestigio en materia de igualdad y convivencia, designada por el conseller o la consellera competente en materia de educación.

o) Una persona en representación de una entidad sin ánimo de lucro dedicada a la protección de la infancia designada la persona titular de la conselleria competente en materia de educación.

p) Una persona en representación de una entidad sin ánimo de lucro dedicada a la defensa de los derechos de las personas LGTBI, designada la persona titular de la conselleria competente en materia de educación.

q) Una persona en representació d'una entitat sense ànim de lucre dedicada a la protecció dels menors amb discapacitat o diversitat funcional, designada per la persona titular de la conselleria competent en matèria d'educació.

r) Una persona en representació d'una entitat representativa dels professionals dels mitjans de comunicació, designada per la persona titular de la conselleria competent en matèria d'educació.

s) Una persona en representació d'una entitat sense ànim de lucre dedicada a la defensa dels drets de la població gitana, la població migrant i d'origen migrat, designada per la persona titular de la conselleria competent en matèria d'igualtat i serveis socials

5. Secretaria: una persona nomenada per la presidència, d'entre les persones funcionàries de la conselleria amb competències en matèria d'educació.

6. La presidència podrà invitar la persona o persones que considere oportú per raons de competència o perícia en els temes que ha de tractar en el Ple. Participaran en el Ple, amb caràcter singular i extraordinari, amb veu però sense vot.

7. La composició del Ple de l'Observatori de la Igualtat i la Convivència procurarà ajustar-se al principi de presència equilibrada entre dones i homes conforme al que disposa la disposició adicional primera de la Llei 3/2007, de 22 de març, per la igualtat efectiva de dones i homes.

Article 36. Funcions

1. Correspon a la presidència del Ple les funcions següents:

a) La representació legal de l'Observatori, actuant com a portaveu d'aquest.

b) Acordar la convocatòria de les sessions ordinàries i extraordinàries, així com la fixació de l'ordre del dia.

c) Presidir les sessions i moderar-ne el desenvolupament.

d) Assegurar el compliment de les disposicions legals establides en el present decret.

2. Corresponen a les vicepresidències del Ple les funcions següents:

a) Substituir la presidència en els casos de vacant, malaltia, absència o altres causes d'impossibilitat.

b) Les funcions que els siguen delegades per la presidència.

3. Corresponen a les vocalies les funcions següents:

a) Assistir a les reunions i participar en els debats, exposant la seua opinió i formulant les propostes que estimen oportunes.

b) Proposar a la presidència, a través de la secretaria de l'Observatori, la inclusió de punts en l'ordre del dia de les sessions ordinàries i formular precs i preguntes. Quan la proposta d'inclusió en l'ordre del dia siga presentada per, almenys, un terç dels seus membres, el punt serà necessàriament inclòs en l'ordre del dia.

Article 37. Funcionament

1. L'Observatori de la Igualtat i la Convivència es reunirà, almenys, dues vegades a l'any amb caràcter ordinari; o tantes vegades com siga convocat per la presidència, a iniciativa pròpia o, a proposta, almenys, d'una tercera part dels vocals. Els vocals rebran amb antelació la convocatòria de les reunions, així com l'ordre del dia.

2. L'Observatori de la Igualtat i la Convivència funcionarà en ple o en comissions de treball, la creació de les quals podrà ser acordada per la majoria dels membres. En les comissions podran participar membres de l'Observatori i qualsevol persona amb veu però sense vot, prèvia invitació, que per raons de tipus tècnic puga prestar assistència i informació. L'Observatori podrà acordar la creació de les comissions de treball que estime oportú.

3. El funcionament de l'Observatori de la Igualtat i la Convivència es regirà per aquest decret.

q) Una persona en representación de una entidad sin ánimo de lucro, dedicada a la protección de los menores con discapacidad o diversidad funcional, designada por la persona titular de la conselleria competente en materia de educación.

r) Una persona en representación de una entidad representativa de los profesionales de los medios de comunicación, designada por la persona titular de la conselleria competente en materia de educación.

s) Una persona en representación de una entidad sin ánimo de lucro, dedicada a la defensa de los derechos de la población gitana, la población migrante y de origen migrado, designada por la persona titular de la conselleria competente en materia de igualdad y servicios sociales.

5. Secretaría: una persona nombrada por la presidencia, de entre las personas funcionarias de la conselleria con competencias en materia de educación.

6. La presidencia podrá invitar a la persona o personas que considere oportuno por razones de competencia o pericia en los temas a tratar en Pleno. Participarán en el Ple con carácter singular y extraordinario, con voz pero sin voto.

7. La composición del Pleno del Observatorio de la Igualdad y la Convivencia procurará ajustarse a primeros de presencia equilibrada entre mujeres y hombres conforme a lo dispuesto en la disposición adicional primera de la Ley 3/2007, de 22 de marzo, por la igualdad efectiva de mujeres y hombres.

Artículo 36. Funciones

1. Corresponde a la presidencia del Pleno las siguientes funciones:

a) La representación legal del Observatorio, actuando como portavoz de este.

b) Acordar la convocatoria de las sesiones ordinarias y extraordinarias, así como la fijación del orden del día.

c) Presidir las sesiones y moderar el desarrollo de estas.

d) Asegurar el cumplimiento de las disposiciones legales establecidas en el presente decreto.

2. Corresponde a las vicepresidencias del Pleno las siguientes funciones:

a) Sustituir al presidente, en los casos de vacante, enfermedad, ausencia y otras causas de imposibilidad.

b) Cuantas funciones les sean delegadas por el presidente.

3. Corresponde a los vocales las siguientes funciones:

a) Asistir a las reuniones y participar en los debates, exponiendo su opinión y formulando las propuestas que estimen oportunas.

b) Proponer a la presidencia, a través de la secretaria del Observatorio, la inclusión de puntos en el orden del día de las sesiones ordinarias y formular ruegos y preguntas. Cuando la propuesta de inclusión en el orden del día sea presentada por, al menos, un tercio de sus miembros, el punto será necesariamente incluido en el orden del día.

Artículo 37. Funcionamiento

1. El Observatorio de la Igualdad y la Convivencia se reunirá, al menos, dos veces al año con carácter ordinario; o tantas veces como sea convocado por la presidencia, a iniciativa propia o, a propuesta de, al menos, una tercera parte de los vocales. Los vocales recibirán con antelación la convocatoria de las reuniones, así como el orden del día.

2. El Observatorio de la Igualdad y la Convivencia funcionará en pleno o en comisiones de trabajo, cuya creación podrá ser acordada por la mayoría de sus miembros. En las comisiones podrán participar miembros del Observatorio y cualquier persona con voz pero sin voto, previa invitación, que por razones de tipo técnico pueda prestar asistencia e información. El Observatorio podrá acordar la creación de las comisiones de trabajo que estime oportuno.

3. El funcionamiento del Observatorio de la Igualdad y la Convivencia se regirá por el presente decreto.

TÍTOL III

Dels drets i deures de l'alumnat, les famílies, el professorat i el personal no docent

CAPÍTOL I

Marc regulador dels drets i els deures de l'alumnat

Article 38. Responsabilitat compartida en matèria d'igualtat i convivència

Correspon a tots els membres de la comunitat educativa responsabilitzar-se de promoure i garantir la igualtat i convivència positiva en els centres educatius i vetlar pel compliment dels seus drets i els seus deures. En aquest sentit:

1. La direcció del centre vetlarà pel desenvolupament dels aprenentatges, l'adquisició de les competències de l'alumnat i la correcta gestió de la igualtat i la convivència, i procurarà la resolució dels conflictes mitjançant el diàleg, l'acord, les pràctiques restauratives i la mediació i adoptarà les mesures educatives que corresponga per al compliment de la legislació vigent.

2. El consell escolar i el claustre proposaran mesures i iniciatives que afavorisquen la igualtat i la convivència positiva en el centre, participaran en el seu desenvolupament i seran informats de les mesures educatives adoptades a l'efecte.

3. Els tutors i les tutores garantirán el desenvolupament d'estratègies i activitats per a afavorir la gestió positiva de la convivència. Amb aquesta finalitat, es coordinaran i col·laboraran amb les famílies o representants legals, a través d'entrevistes, reunions i tots els instruments que es consideren oportuns.

4. El professorat contribuirà al fet que les activitats del centre es desenvolupen en un clima de respecte que afavorisca els processos d'ensenyament-aprenentatge. Així mateix, és responsable de les primeres intervencions i aplicarà les mesures d'abordatge educatiu oportunes en la resolució de conflictes.

5. L'alumnat actuarà responsablement en l'exercici dels seus drets i el compliment dels seus deures.

6. Els pares, mares o representants legals, com a responsables primers i principals de l'educació dels seus fills i filles, hauran d'adoptar les mesures oportunes en l'àmbit familiar, fomentar el reconeixement de l'autoritat del professorat i col·laborar perquè el procés educatiu es duga a terme de manera adequada, respectant les decisions adoptades pel centre educatiu.

7. La conselleria competent en matèria d'educació garantirà la protecció i l'assistència jurídica, tant als equips directius com al professorat, al personal d'administració i serveis i al personal no docent en cas que es produïsquen conflictes en l'exercici de les seues funcions.

CAPÍTOL II

Drets i deures de l'alumnat

Article 39. Principis generals dels drets i dels deures de l'alumnat

1. Tot l'alumnat té els mateixos deures i els mateixos drets.

2. Durant la seua escolarització té el deure d'assumir responsablement els seus deures, així com conèixer i exercir els seus drets.

3. La direcció del centre, el professorat i la resta dels membres de la comunitat educativa han de garantir l'exercici d'aquests drets i deures en el context educatiu.

Article 40. Drets de l'alumnat

1. L'alumnat té dret a rebre una educació inclusiva i integral, basada en el respecte als drets i llibertats fonamentals i en els principis democràtics de la igualtat i la convivència, que es concreta en:

a) Educació en l'exercici del respecte, la igualtat i la llibertat dins dels principis democràtics de convivència, així com en la prevenció de conflictes i la gestió i resolució pacífica d'aquests.

b) Educació en els principis i drets reconeguts en la Convenció sobre els drets de l'infant de Nacions Unides, en els tractats internacionals en matèria de drets humans ratificats per Espanya, en la Declaració Universal dels Drets Humans i en els valors comuns que constitueixen

TÍTULO III

De los derechos y deberes del alumnado, las familias, el profesorado y el personal no docente

CAPÍTULO I

Marc regulador de los derechos y los deberes del alumnado

Artículo 38. Responsabilidad compartida en materia de igualdad y convivencia

Corresponde a todos los miembros de la comunidad educativa responsabilizarse de promover y garantizar la igualdad y convivencia positiva en los centros educativos y velar por el desempeño de sus derechos y sus deberes. En este sentido:

1. La dirección del centro velará por el desarrollo de los aprendizajes, la adquisición de las competencias del alumnado y la correcta gestión de la igualdad y la convivencia, y procurará la resolución de los conflictos mediante el diálogo, el acuerdo, las prácticas restaurativas y la mediación y adoptará las medidas educativas que corresponda para el cumplimiento de la legislación vigente.

2. El consejo escolar y el claustro propondrán medidas e iniciativas que favorezcan la igualdad y la convivencia positiva en el centro, participarán en su desarrollo y serán informados de las medidas educativas adoptadas al efecto.

3. Los tutores y las tutoras garantizarán el desarrollo de estrategias y actividades para favorecer la gestión positiva de la convivencia. A tal efecto, se coordinarán y colaborarán con las familias o representantes legales, a través de entrevistas, reuniones y todos los instrumentos que se consideren oportunos.

4. El profesorado contribuirá a que las actividades del centro se desarrollen en un clima de respeto que favorezca los procesos de enseñanza-aprendizaje. Así mismo, es responsable de las primeras intervenciones y aplicará las medidas de abordaje educativo educativas oportunas en la resolución de conflictos.

5. El alumnado actuará responsablemente en el ejercicio de sus derechos y el cumplimiento de sus deberes.

6. Los padres y madres o representantes legales, como responsables primeros y principales de la educación de sus hijos e hijas, tendrán que adoptar las medidas oportunas en el ámbito familiar, fomentar el reconocimiento de la autoridad del profesorado y colaborar porque el proceso educativo se lleve a cabo de manera adecuada, respetando las decisiones adoptadas por el centro educativo.

7. La conselleria competente en materia de educación garantizará la protección y la asistencia jurídica, tanto a los equipos directivos como al profesorado, al personal de administración y servicios y personal no docente en caso de que se produzcan conflictos en el ejercicio de sus funciones.

CAPÍTULO II

Derechos y deberes del alumnado

Artículo 39. Principios generales de los derechos y de los deberes del alumnado

1. Todo el alumnado tiene los mismos deberes y los mismos derechos.

2. Durante su escolarización, tiene el deber de asumir responsablemente sus deberes, así como conocer y ejercitar sus derechos.

3. La dirección, el profesorado y el resto de los miembros de la comunidad educativa tienen que garantizar el ejercicio de estos derechos y deberes en el contexto educativo.

Artículo 40. Derechos del alumnado

1. El alumnado tiene derecho a recibir una educación inclusiva e integral, basada en el respeto a los derechos y libertades fundamentales y en los principios democráticos de la igualdad y la convivencia, que se concreta en:

a) Educación en el ejercicio del respeto, la igualdad y la libertad dentro de los principios democráticos de convivencia, así como en la prevención de conflictos y la gestión y resolución pacífica de estos.

b) Educación en los principios y derechos reconocidos en la Convención sobre los derechos del Niño de Naciones Unidas, en los tratados internacionales en materia de derechos humanos ratificados por España, en la Declaración de Derechos Humanos y en los valores comunes que

el substrat de la ciutadania democràtica, així com en el respecte a la dignitat de tota persona, siga quina siga la seua condició.

c) Educació en els valors i principis reconeguts en la Constitució Espanyola i en l'Estatut d'Autonomia de la Comunitat Valenciana.

d) Educació en els drets i deures que es reconeix a l'alumnat i als altres membres de la comunitat educativa recollits en el present decret i en la legislació vigent.

2. L'alumnat té dret a rebre una educació integral de qualitat i en condicions d'equitat que contribuïska al ple desenvolupament de la seua personalitat, que es concreta en:

a) Educació en competències clau que permeten el desenvolupament personal i la seua participació social.

b) Formació amb criteris de qualitat i en condicions d'equitat en les diferents àrees, matèries i àmbits.

c) Educació adaptada a la diversitat d'interessos formatius i a les capacitats de l'alumnat.

d) Educació socioemocional que facilite afrontar adequadament les relacions interpersonals.

e) Formació ètica i moral que estiga d'acord amb les seues pròpies creences i conviccions de conformitat amb la Constitució Espanyola.

f) Orientació escolar, personal i professional que permeta la presa de decisions d'acord amb les seues aptituds, capacitats i interessos.

g) Formació en el respecte a la pluralitat lingüística i cultural.

3. L'alumnat té dret al respecte a la seua identitat, integritat física i dignitat personals, així com a la seua llibertat de consciència i les seues conviccions ideològiques, religioses i morals, drets reconeguts en la Convenció sobre els drets de l'infant de Nacions Unides, en els tractats internacionals en matèria de drets humans ratificats per Espanya, en la Declaració Universal dels Drets Humans i en la Constitució Espanyola, que es concreta en:

a) Respecte a la intimitat, la integritat, la dignitat personal, l'orientació sexual, l'expressió de gènere, la identitat de gènere, l'origen ètnic i nacional.

b) Respecte a la llibertat de consciència.

c) Respecte a les conviccions ideològiques, religioses i morals. D'acord amb aquest dret, l'alumnat podrà usar indumentària i els elements característics de la seua ètnia o religió per a accedir als centres educatius, sempre que no suposen un problema d'identificació personal o atempten contra la dignitat de les altres persones.

d) Respecte a la diferència i la diversitat de totes les persones, sense estereotips, biaixos de gènere o altres condicionants externs, incloent-hi l'elecció de vestuari d'acord amb la identitat de gènere sentida o les seues preferències personals. En el cas que les normes d'organització i funcionament del centre prevegen l'ús de l'uniforme escolar per a l'alumnat, aquest no podrà incloure peces obligatòries diferenciades per sexe que pogueren constituir discriminació i limitació en la lliure elecció del tipus de peces de vestir per a l'alumnat.

e) Protecció contra tota agressió física, emocional, sexual o moral, com les motivades per identitat de gènere, expressió de gènere, orientació sexual, per motius de discapacitat o diversitat funcional, de violència de gènere o supremacisme ètnic o cultural.

4. L'alumnat té dret a ser valorat amb objectivitat, la qual cosa implica:

a) Ser informat, de manera universalment accessible, i participar activament en l'evolució del seu propi procés d'aprenentatge.

b) Poder sol·licitar aclariments i presentar reclamacions sobre les decisions i qualificacions obtingudes, tant en les avaluacions parcials com en les finals, en els termes establits en normativa vigent.

c) Que l'avaluació siga útil en la millora del seu procés d'aprenentatge.

d) Conèixer els aspectes bàsics de l'avaluació dins de les programacions didàctiques (criteris d'avaluació, instruments d'avaluació i criteris de qualificació) i els criteris que s'hagen establits per a la promoció i la permanència.

e) Conèixer els criteris establits en les normes d'organització i funcionament del centre en la pèrdua de l'avaluació contínua.

f) A ser avaluat amb una diversitat d'instruments d'avaluació, adaptats a les característiques personals de tot l'alumnat, i al reconeixement de les diverses formes d'expressió, codis i mitjans de comunicació.

constituyen el sustrato de la ciudadanía democrática, así como en el respeto de la dignidad de toda persona, sea cual sea su condición.

c) Educación en los valores y principios reconocidos en la Constitución Española y en el Estatuto de Autonomía de la Comunidad Valenciana.

d) Educación en los derechos y deberes que se reconoce al alumnado y a los otros miembros de la comunidad educativa recogidos en el presente decreto y en la legislación vigente.

2. El alumnado tiene derecho a recibir una educación integral de calidad y en condiciones de equidad que contribuya el pleno desarrollo de su personalidad, que se concreta en:

a) Educación en competencias clave que permitan el desarrollo personal y su participación social.

b) Formación con criterios de calidad y en condiciones de equidad en las diferentes áreas, materias y ámbitos.

c) Educación adaptada a la diversidad de intereses formativos y a las capacidades del alumnado.

d) Educación socioemocional que facilite afrontar adecuadamente las relaciones interpersonales.

e) Formación ética y moral que esté de acuerdo con sus propias creencias y convicciones en conformidad con la Constitución.

f) Orientación escolar, personal y profesional que permita la toma de decisiones de acuerdo con sus aptitudes, capacidades e intereses.

g) Formación en el respeto a la pluralidad lingüística y cultural.

3. El alumnado tiene derecho que se respete su identidad, integridad física y dignidad personales, así como su libertad de conciencia y sus convicciones ideológicas, religiosas y morales, derechos reconocidos en la Convención sobre los derechos del Niño de Naciones Unidas, en los tratados internacionales en materia de derechos humanos ratificados por España la Declaración Universal de los Derechos Humanos y en la Constitución Española, que se concreta en:

a) Respeto a la intimidad, la integridad, la dignidad personal, la orientación sexual, la expresión de género y la identidad de género, el origen étnico y nacional.

b) Respeto a la libertad de conciencia.

c) Respeto a las convicciones ideológicas, religiosas y morales. De acuerdo con este derecho, el alumnado podrá usar indumentaria y los elementos característicos de su etnia o religión para acceder a los centros educativos, siempre que no supongan un problema de identificación personal o atenten contra la dignidad de las otras personas.

d) Respeto a la diferencia y la diversidad de todas las personas, sin estereotipos, sesgos de género u otros condicionantes externos, incluyendo la elección de vestuario de acuerdo con la identidad de género sentida o sus preferencias personales. En el supuesto de que las normas de organización y funcionamiento del centro prevea el uso del uniforme escolar para el alumnado, este no podrá incluir piezas obligatorias diferenciadas por sexo que pudieran constituir discriminación y limitación en la libre elección del tipo de prendas de vestir para el alumnado.

e) Protección contra toda agresión física, emocional, sexual o moral, como las motivadas por identidad de género, expresión de género, orientación sexual, por motivos de discapacidad o diversidad funcional, por motivos de violencia de género o supremacismo étnico o cultural.

4. El alumnado tiene derecho a ser valorado con objetividad, lo cual implica:

a) Ser informado, de manera universalmente accesible, y participar activamente sobre la evolución de su propio proceso de aprendizaje.

b) Poder solicitar aclaraciones y presentar reclamaciones sobre las decisiones y calificaciones obtenidas, tanto en las evaluaciones parciales como en las finales, en los términos establecidos en normativa vigente.

c) Que la evaluación sea útil en la mejora de su proceso de aprendizaje.

d) Conocer los aspectos básicos de la evaluación dentro de las programaciones didácticas (criterios de evaluación, instrumentos de evaluación y criterios de calificación) y los criterios que se hayan establecido para la promoción y la permanencia.

e) Conocer los criterios establecidos a las normas de organización y funcionamiento del centro en la pérdida de la evaluación continua.

f) A ser evaluado con más de un instrumento de evaluación, adaptados a las características personales de todo el alumnado, y al reconocimiento a las diversas formas de expresión, códigos y medios de comunicación.

5. L'alumnat té dret a participar, amb els suports que requerisca en cada cas, en la vida del centre, de manera individual i col·lectiva. Aquest dret es concreta en:

a) La participació de l'alumnat en les estructures constituïdes en cada centre, recollides en les normes d'organització i funcionament del centre, així com en els òrgans de govern, a través dels seus representants i de les associacions de l'alumnat legalment constituïdes i establides.

b) L'alumnat té dret a participar en les estructures pròpies de participació infantil i adolescent establides en els centres, amb l'objectiu de promoure una participació autònoma, significativa i que promoga valors i habilitats democràtiques.

c) L'exercici de la llibertat d'expressió, amb possibilitat de manifestar de manera respectuosa les seues opinions, dins del marc de drets universals, de valors democràtics i del respecte al projecte educatiu. Els centres, en les seues normes de convivència, regularan la forma i els espais a través dels quals es podrà exercir aquest dret.

d) L'exercici del dret d'associació i reunió, d'acord amb la legislació vigent.

e) La participació activa en el model de gestió de la igualtat i la convivència.

f) La participació activa en el propi procés d'ensenyament i aprenentatge, a través de l'ús de metodologies educatives participatives que potencien la seua creativitat i la capacitat crítica.

6. L'alumnat té dret a la inclusió, la protecció social i a ser format en condicions d'igualtat d'oportunitats. Aquest dret, en l'àmbit educatiu, es concreta en:

a) Rebre mesures de protecció i suport de compensació de desigualtats, per situacions de manca o desavantatge de tipus personal, familiar, econòmic, social o cultural, especialment en situacions que impedisquen o dificulten l'accés, la participació, la permanència i l'aprenentatge en el sistema educatiu

b) Rebre protecció i els suports necessaris en casos d'infortuni, accident, o per situacions de malaltia greu o prolongada, per a minimitzar l'impacte d'una desescolarització forçada i per a facilitar el seu progrés educatiu i personal.

c) Parar atenció especial a l'alumnat víctima de violència de gènere o d'assetjament.

d) Garantir l'atenció específica i la provisió dels suports necessaris a l'alumnat que presente qualsevol tipus de discapacitat i, si és el cas, necessitats específiques de suport educatiu, de conformitat amb el que es disposa en el Decret 104/2018, de 27 de juliol, del Consell, pel qual es desenvolupen els principis d'equitat i d'inclusió en el sistema educatiu valencià.

e) Rebre protecció en cas que fora víctima de violència, i en casos d'indici raonable o confirmació de maltractament físic, psicològic o qualsevol tipus de negligència o desprotecció.

7. L'alumnat té dret a la protecció de la salut i a la seua promoció. Aquest dret s'ha de traduir en:

a) La promoció de l'activitat física i l'oci saludable des d'una perspectiva educativa i comunitària.

b) La promoció d'hàbits alimentaris sans i de menús saludables en el cas dels menjadors escolars.

c) La promoció d'hàbits digitals saludables i en l'ús i maneig de les tecnologies de la informació, la comunicació i la relació, i de protecció en el món digital.

d) La promoció d'una educació sexual integral, que li permeta viure la seua pròpia sexualitat de manera positiva.

e) La protecció específica de la seua salut mental.

8. L'alumnat té dret a rebre una educació igualitària, que es concrete en:

a) El desenvolupament de competències per a la consecució de l'autodeterminació personal i la corresponsabilitat de gènere, especialment en relació amb el treball domèstic i la cura de les persones.

b) La consideració de la igualtat total entre dones i homes, i el rescat de l'oblit de l'aportació de les dones en les diferents disciplines i la seua contribució, social i històrica, al desenvolupament de la humanitat.

c) La utilització d'un llenguatge no sexista i respectuós amb la diversitat.

5. El alumnado tiene derecho a participar, con los apoyos que se requieran en cada caso, en la vida del centro, de forma individual y colectiva. Este derecho se concreta en:

a) La participación del alumnado en las estructuras constituidas en cada centro, recogidas en las normas de organización y funcionamiento del centro, así como en los órganos de gobierno, a través de sus representantes y de las asociaciones del alumnado legalmente constituidas y establecidas.

b) El alumnado tiene derecho a participar en las estructuras propias de participación infantil y adolescente establecidas en los centros, con el objetivo de promover una participación autónoma, significativa y que promueva valores y habilidades democráticas.

c) El ejercicio de la libertad de expresión, con posibilidad de manifestar de manera respetuosa sus opiniones, dentro del marco de derechos universales, de valores democráticos y del respeto al proyecto educativo. Los centros, en sus normas de convivencia, regularán la manera y los espacios a través de los cuales se podrá ejercer este derecho.

d) El ejercicio del derecho de asociación y reunión, de acuerdo con la legislación vigente.

e) La participación activa en el modelo de gestión de la igualdad y la convivencia.

f) La participación activa en el propio proceso de enseñanza y aprendizaje, a través del uso de metodologías educativas participativas que potencien su creatividad y la capacidad crítica.

6. El alumnado tiene derecho a la inclusión, la protección social y a ser formado en condiciones de igualdad de oportunidades. Este derecho, en el ámbito educativo, se concreta en:

a) Recibir protección y apoyo para compensar desigualdades, por situaciones de carencia o desventaja de tipo personal, familiar, económico, social o cultural, especialmente en situaciones que impidan o dificulten el acceso, la participación, la permanencia y el aprendizaje en el sistema educativo.

b) Recibir protección y los apoyos necesarios en casos de infortunio, accidente, o por situaciones de enfermedad grave o prolongada, para minimizar el impacto de una desescolarización forzada y para facilitar su progreso educativo y personal.

c) Prestar atención especial al alumnado víctima de violencia de género o de acoso o ciberacoso.

d) Garantizar la atención específica y la provisión de los apoyos necesarios al alumnado que presente cualquier tipo de discapacidad y, en su caso, necesidades específicas de apoyo educativo, de conformidad con lo dispuesto en el Decreto 104/2018, de 27 de julio, del Consell, por el que se desarrollan los principios de equidad y de inclusión en el sistema educativo valenciano.

e) Recibir protección en caso de que fuera víctima de violencia, y en casos de indicio razonable o confirmación de maltrato físico, psicológico o cualquier tipo de negligencia o desprotección.

7. El alumnado tiene derecho a la protección de la salud y a su promoción. Este derecho se tiene que traducir en:

a) La promoción de la actividad física y del ocio saludable, desde una perspectiva educativa y comunitaria.

b) La promoción de hábitos alimentarios sanos y de menús saludables en el caso de los comedores escolares.

c) La promoción de hábitos digitales saludables y en el uso y manejo de las tecnologías de la información, la comunicación y la relación, y de protección en el mundo digital.

d) La promoción de una educación sexual integral, que le permita vivir la propia sexualidad de forma positiva.

e) La protección específica de su salud mental.

8. El alumnado tiene derecho a recibir una educación igualitaria, que se concrete en:

a) El desarrollo de competencias para la consecución de la autodeterminación personal y la corresponsabilidad de género, especialmente en relación con el trabajo doméstico y el cuidado de las personas.

b) La consideración de la igualdad total entre mujeres y hombres, y el rescate del olvido de la aportación de las mujeres en las diferentes disciplinas y su contribución, social e histórica, en el desarrollo de la humanidad.

c) La utilización de un lenguaje no sexista y respetuoso con la diversidad.

d) La capacitat per a l'elecció de les opcions acadèmiques, personals i professionals es realitza lliure de condicionaments basats en estereotips associats al gènere.

e) La consolidació de la maduresa personal, social i moral per a actuar de manera responsable i autònoma en les relacions personals i afectivosexuals, per a analitzar críticament la societat i contribuir a la igualtat real i efectiva entre les persones.

Article 41. Deures de l'alumnat

Són deures bàsics de l'alumnat:

1. Respectar totes les persones. Aquest deure implica:

a) Ser respectuós amb les altres persones, com a norma fonamental de convivència.

b) Respectar la llibertat de consciència, les conviccions ideològiques, religioses i morals que es troben emparades i reconegudes per la Declaració Universal dels Drets Humans, la Carta de drets fonamentals de la Unió Europea i la Constitució Espanyola.

c) Respectar la identitat i expressió de gènere, l'orientació sexual, així com la dignitat personal, la integritat i la intimitat de totes les persones que conformen la comunitat educativa, evitant qualsevol discriminació per raó de naixement, origen racial o ètnic, sexe, religió, opinió o qualsevol altra condició o circumstància personal o social.

d) Rebutjar la violència en totes les seues formes.

e) Respectar els drets de tots els membres de la comunitat educativa.

2. Estudiar. Aquest deure implica:

a) Participar activament en el procés d'aprenentatge per al desenvolupament d'actituds i habilitats i en l'adquisició del coneixement.

b) Assistir a totes les activitats escolars obligatòries i participar-hi activament.

c) Ser puntual i respectar els horaris de les activitats del centre, independentment que aquestes es desenvolupen dins o fora de les instal·lacions.

d) Esforçar-se per aconseguir el desenvolupament ple com a persones.

e) Exercir hàbits saludables referents al descans, l'alimentació i la higiene.

3. Respectar el professorat i tots els professionals que integren l'equip educatiu o que presten els seus serveis en la comunitat educativa. Aquest deure implica:

a) Respectar la labor del professorat, del personal d'administració i serveis i del personal no docent d'atenció educativa, i seguir les seues indicacions, tant en l'exercici de la seua labor educativa com en el control del compliment de les normes de convivència i de les normes d'organització i funcionament del centre.

b) Fer els treballs o tasques encomanades pel professorat.

c) Respectar el projecte educatiu del centre.

4. Practicar la convivència positiva. Aquest deure implica:

a) Complir les normes d'organització i funcionament i les normes de convivència del centre.

b) Participar i col·laborar activament i positivament amb la resta dels membres de la comunitat educativa per a afavorir el desenvolupament de totes les activitats educatives.

c) Posicionar-se activament a favor de les persones més vulnerables, les que puguen patir assetjament escolar, respectant, defensant i integrant qualsevol possible víctima.

5. Cuidar i utilitzar adequadament les instal·lacions del centre. Aquest deure implica:

a) Cuidar i respectar les instal·lacions i l'equipament del centre, incloent-hi les del menjador i el transport escolar, els sistemes d'emergència i els diferents materials emprats en l'activitat educativa.

b) Respectar el medi ambient fent un ús adequat i sostenible de l'aigua i de l'energia.

c) Respectar l'entorn del centre, mantindre l'ordre i cuidar les instal·lacions de l'entorn: jardins, voreres, portals, façanes, parets, etc.

d) La capacitación para que la elección de las opciones académicas, personales y profesionales se realice libre de condicionamientos basados en estereotipos asociados al género.

e) La consolidación de la madurez personal, social y moral para actuar de manera responsable y autónoma en las relaciones personales y afectivosexuals, a analizar críticamente la sociedad y a contribuir a la igualdad real y efectiva entre las personas.

Artículo 41. Deberes del alumnado

Son deberes básicos del alumnado:

1. Respetar a todas las personas. Este deber implica:

a) Ser respetuoso con los otros, como norma fundamental de convivencia.

b) Respetar la libertad de conciencia, las convicciones ideológicas, religiosas y morales que se encuentran amparadas y reconocidas por la Declaración Universal de los Derechos Humanos, la Carta de derechos fundamentales de la Unión Europea y por la Constitución Española.

c) Respetar la identidad y expresión de género, la orientación sexual, así como la dignidad personal, la integridad y la intimidad de todas las personas que conforman la comunidad educativa, evitando cualquier discriminación por razón de nacimiento, origen racial o étnico, sexo, religión, opinión o cualquier otra condición o circunstancia personal o social.

d) Rechazar la violencia en todas sus formas.

e) Respetar los derechos de todos los miembros de la comunidad educativa.

2. Estudiar. Este deber implica:

a) Participar activamente en el proceso de aprendizaje para el desarrollo de actitudes y habilidades y en la adquisición del conocimiento.

b) Asistir y participar activamente en todas las actividades escolares obligatorias.

c) Ser puntual y respetar los horarios de las actividades del centro, independientemente de que estas se desarrollan dentro o fuera de las instalaciones.

d) Esforzarse para conseguir un desarrollo pleno como personas.

e) Ejercer hábitos saludables referentes en el descanso, la alimentación y la higiene.

3. Respetar al profesorado y a todos los profesionales que integran el equipo educativo o que prestan sus servicios en la comunidad educativa. Este deber implica:

a) Respetar la labor del profesorado, del personal de administración y servicios y del personal no docente de atención educativa, y seguir sus indicaciones, tanto en el ejercicio de su labor educativa como en el control del cumplimiento de las normas de convivencia y de las normas de organización y funcionamiento del centro.

b) Hacer los trabajos o tareas encomendadas por el profesorado.

c) Respetar el proyecto educativo del centro.

4. Practicar la convivencia positiva. Este deber implica:

a) Cumplir las normas de organización y funcionamiento y las normas de convivencia del centro.

b) Participar y colaborar activa y positivamente con el resto de los miembros de la comunidad educativa para favorecer el desarrollo de todas las actividades educativas.

c) Posicionarse activamente a favor de las personas más vulnerables, quienes puedan sufrir acoso escolar, respetando, defendiendo e integrando a cualquier posible víctima.

5. Cuidar y utilizar adecuadamente las instalaciones. Este deber implica:

a) Cuidar y respetar las instalaciones y el equipamiento del centro, incluidas las del comedor y el transporte escolar, los sistemas de emergencia y los diferentes materiales empleados en la actividad educativa.

b) Respetar el medio ambiente haciendo un uso adecuado y sostenible del agua y de la energía.

c) Respetar el entorno del centro, mantener el orden y cuidar las instalaciones del entorno: jardines, aceras, portales, fachadas, paredes, etc.

CAPÍTOL III

Drets i deures de les famílies de l'alumnat

Article 42. Drets de les famílies

Les famílies o representants legals, en relació amb l'educació dels seus fills i filles o tutelats, menors d'edat, sense perjudici dels drets reconeguts en l'article 4.1 de la Llei orgànica 8/1985, de 3 de juliol, reguladora del dret a l'educació, tindran els següents drets:

1. A conèixer el projecte educatiu del centre, així com la resta dels plans i protocols educatius, i a ser orientades al respecte.
2. A participar en l'elaboració i revisió de les normes que regulen l'organització, la igualtat i la convivència en el centre, en els termes establits en la normativa vigent.
3. A participar en l'organització, el funcionament, el govern i l'avaluació del centre educatiu, en els termes establits en la normativa vigent.
4. A ser respectades per la resta de la comunitat educativa i que es respecten les seues conviccions ideològiques, polítiques, religioses i morals.
5. A participar en els òrgans i estructures establides en la normativa vigent, i en aquelles altres habilitades en cada centre, que tinguen atribucions en l'àmbit de la gestió de la igualtat i convivència.
6. A ser informades sobre totes aquelles decisions relacionades amb la convivència escolar que afecten els seus fills i filles, tutelats o tutelades, així com a presentar reclamacions d'acord amb la normativa vigent.
7. A col·laborar amb els centres educatius en la prevenció i l'abordatge de les conductes contràries a les normes de convivència.
8. A col·laborar en la proposta de mesures i iniciatives que afavorisquen la convivència escolar.
9. A ser escoltades en els procediments oberts, relatius a alteracions greus de la convivència.
10. A associar-se lliurement.
11. A ser escoltades en aquelles decisions que afecten l'orientació i el progrés acadèmic de filles i fills o tutelats.
12. A la intimitat i confidencialitat en el tractament de la informació que afecta les seues filles i fills o tutelats o el nucli familiar.
13. A la possibilitat de formar-se en matèria d'igualtat i convivència.

Article 43. Deures de les famílies

1. Correspon als pares, les mares i representants legals, com a primers i principals responsables de l'educació dels seus fills i filles o tutelats, l'adopció de les mesures oportunes, la sol·licitud de l'ajuda corresponent i la col·laboració amb el centre perquè el procés educatiu es duga a terme de manera adequada.

Es concreta en els següents deures:

- a) Adoptar les mesures, recursos i condicions necessàries que garantisquen l'assistència a classe, l'estudi i la participació dels seus fills i filles o tutelats. D'acord amb l'article 49, de la Llei 26/2018, de 21 de desembre, de la Generalitat, de drets i garanties de la infància i adolescència, sobre la no escolarització, absentisme i abandó escolar: «Les persones progenitores i altres representants legals de persones menors d'edat, com a responsables de la seua criança i formació, tenen el deure de vetlar perquè aquestes cursen de manera real i efectiva els nivells obligatoris d'ensenyament, i de garantir l'assistència a classe».
- b) Conèixer i donar suport al procés educatiu dels fills, filles o tutelats, en col·laboració amb el professorat.
- c) Fomentar el respecte per tots els components de la comunitat educativa.
- d) Mantindre i afavorir una comunicació contínua i fluida amb el professorat i el centre educatiu.
- e) Col·laborar amb els centres educatius i amb el professorat en tots aquells aspectes relacionats amb la convivència escolar i contribuir a millorar-la.
- f) Respectar la llibertat de consciència i les conviccions ideològiques, polítiques, religioses i morals, així com la dignitat, la integritat i la intimitat de tots els membres de la comunitat educativa.
- g) Participar en la reflexió i la redacció de les normes de convivència del centre i respectar-les.
- h) Conèixer el projecte educatiu del centre, així com les normes de convivència i les normes d'organització i funcionament.

CAPÍTULO III

Derechos y deberes de las familias del alumnado

Artículo 42. Derechos de las familias

Las familias o representantes legales, con relación a la educación de sus hijos e hijas, o tutelados, menores de edad, sin perjuicio de los derechos reconocidos en el artículo 4.1 de la Ley orgánica 8/1985, de 3 de julio, reguladora del Derecho a la Educación, tendrán los siguientes derechos:

1. A conocer el proyecto educativo del centro, así como el resto de los planes y protocolos educativos, y a ser orientadas al respecto.
2. A participar, en la elaboración y revisión de las normas que regulan la organización, la igualdad y la convivencia en el centro, en los términos establecidos en la normativa vigente.
3. A participar en la organización, el funcionamiento, el gobierno y la evaluación del centro educativo, en los términos establecidos en la normativa vigente.
4. A ser respetadas por el resto de la comunidad educativa y que se respeten sus convicciones ideológicas, políticas, religiosas y morales.
5. A participar en los órganos y estructuras establecidas en la normativa vigente, y en aquellas otras habilitadas en cada centro, que tengan atribuciones en el ámbito de la gestión de la igualdad y la convivencia.
6. A ser informadas sobre todas aquellas decisiones relacionadas con la convivencia escolar que afecten a sus hijos e hijas, tutelados o tuteladas, así como a presentar reclamaciones conforme a la normativa vigente.
7. A colaborar con los centros educativos en la prevención y el abordaje de las conductas contrarias a las normas de convivencia.
8. A colaborar en la propuesta de medidas e iniciativas que favorezcan la convivencia escolar.
9. A ser escuchadas en los procedimientos abiertos, relativos a alteraciones graves de la convivencia.
10. A asociarse libremente.
11. A ser escuchadas en aquellas decisiones que afecten a la orientación y el progreso académico de sus hijas e hijos, o tutelados.
12. A la intimidad y confidencialidad en el tratamiento de la información que afecte a sus hijas e hijos o tutelados o al núcleo familiar.
13. A la posibilidad de formarse en materia de igualdad y convivencia.

Artículo 43. Deberes de las familias

1. Corresponde a los padres, las madres y representantes legales, como primeros y principales responsables de la educación de sus hijos e hijas o tutelados, la adopción de las medidas oportunas, la solicitud de la ayuda correspondiente y la colaboración con el centro para que el proceso educativo se lleve a cabo de manera adecuada.

Se concreta en los siguientes deberes:

- a) Adoptar las medidas, recursos y condiciones necesarias que garanticen la asistencia a clase, el estudio y la participación de sus hijos e hijas o tutelados. De acuerdo con el artículo 49, de la Ley 26/2018, de 21 de diciembre, de la Generalitat, de derechos y garantías de la infancia y adolescencia, sobre la no escolarización, absentismo y abandono escolar: «Las personas progenitoras y otros representantes legales de personas menores de edad, como responsables de su crianza y formación, tienen el deber de velar para que estas cursen de manera real y efectiva los niveles obligatorios de enseñanza, y de garantizar la asistencia a clase».
- b) Conocer y dar apoyo al proceso educativo de los hijos, hijas o tutelados, en colaboración con el profesorado.
- c) Fomentar el respeto por todos los componentes de la comunidad educativa.
- d) Mantener y favorecer una comunicación continua y fluida con el profesorado y el centro educativo.
- e) Colaborar con los centros educativos y con el profesorado en todos aquellos aspectos relacionados con la convivencia escolar y contribuir a su mejora.
- f) Respetar la libertad de conciencia y las convicciones ideológicas, políticas, religiosas y morales, así como la dignidad, la integridad y la intimidad de los miembros de la comunidad educativa.
- g) Participar en la reflexión y la redacción de las normas de convivencia del centro y respetarlas.
- h) Conocer el proyecto educativo del centro, así como las normas de convivencia y las normas de organización y funcionamiento.

i) Respectar i fer respectar l'autoritat i les orientacions del professorat en l'exercici de les seues funcions.

j) Participar de manera activa en els acords o compromisos particulars establits entre el tutor o la tutora, alumne o alumna i la seua família, com a mecanisme de resolució d'un conflicte.

k) Fomentar una actitud responsable en l'ús de les tecnologies de la informació, la comunicació i la relació, incloent-hi l'ús dels telèfons mòbils i altres dispositius electrònics, prestant especial atenció a mesures de prevenció del ciberassetjament.

l) Participar en les actuacions previstes per al seguiment i l'avaluació de la convivència en el centre.

2. Aquestes obligacions s'entenen sense perjudici de les establides en l'article 4.2 de la Llei orgànica 8/1985, de 3 juliol, reguladora del dret a l'educació.

3. Per al degut compliment dels seus deures, les famílies tindran garantit el dret a l'accessibilitat universal.

CAPÍTOL IV *Drets i deures del professorat*

Article 44. Drets del professorat

El professorat té els següents drets:

1. A ser respectat, a rebre un tracte adequat i a ser valorat per la comunitat educativa, i per la societat en general, en l'exercici de les seues funcions.

2. Que es respecten les seues indicacions en el compliment de les normes establides en el centre educatiu i en l'entorn escolar.

3. A mantindre la comunicació i la col·laboració necessària amb les famílies i membres de la comunitat educativa amb els suports que necessiten en cada cas.

4. A l'autonomia pedagògica i a la presa de decisions relatives a l'aplicació de les normes de convivència.

5. A desenvolupar la funció docent en un ambient educatiu on es respecten els seus drets i la seua integritat física i moral.

6. A rebre formació permanent en matèria d'atenció a la diversitat, sobre igualtat i convivència escolar i sobre estratègies de gestió de la convivència.

7. A participar en els òrgans i estructures que tinguen atribuïdes competències en l'àmbit de la convivència escolar.

8. A expressar lliurement la seua opinió, sempre que no siguen discriminatòries cap a cap minoria o grup social, ni potencien conductes antidemocràtiques.

9. A exercir el dret d'associació i reunió, d'acord amb la legislació vigent.

10. A la defensa jurídica en els procediments que pogueren derivar-se de l'exercici legítim de les seues funcions, en els termes establits en la normativa vigent.

11. A la consideració d'autoritat pública, segons s'estableix en la Llei 15/2010, de 3 de desembre, de la Generalitat, d'autoritat del professorat.

Article 45. Deures del professorat

El professorat té els següents deures:

1. Proporcionar a l'alumnat una educació de qualitat, igualitària, equitativa i respectar la seua diversitat i fomentar un bon clima de participació i convivència.

2. Informar l'alumnat i les famílies o representants legals sobre els continguts, procediments, instruments i criteris d'avaluació.

3. Actualitzar-se de forma continuada sobre atenció a la diversitat, la igualtat i convivència escolar i la gestió de la igualtat i la convivència, en el marc dels plans de formació oficials que promou l'Administració educativa.

4. Respectar la llibertat de consciència, la identitat i l'expressió de gènere, l'orientació sexual i les conviccions religioses i morals, així com la dignitat, integritat i intimitat de tots els membres de la comunitat educativa.

5. Participar en l'elaboració de les normes d'organització i funcionament del centre.

6. Fomentar un clima positiu de convivència en el centre i en l'aula, i durant les activitats complementàries i extraescolars.

i) Respetar y hacer respetar la autoridad y las orientaciones del profesorado en el ejercicio de sus funciones.

j) Participar de manera activa en los acuerdos o compromisos particulares establecidos entre el tutor o la tutora, alumno o alumna y su familia, como mecanismo de resolución de un conflicto.

k) Fomentar una actitud responsable en el uso de las tecnologías de la información, la comunicación y la relación, incluido el uso de los teléfonos móviles y otros dispositivos electrónicos, prestando especial atención a medidas de prevención del ciberacoso.

l) Participar en las actuaciones previstas para el seguimiento y evaluación de la convivencia en el centro.

2. Estas obligaciones se entienden sin perjuicio de las establecidas en el artículo 4.2 de la Ley orgánica 8/1985, de 3 julio, reguladora del Derecho a la Educación.

3. Para el debido cumplimiento de sus deberes, las familias tendrán garantizado el derecho a la accesibilidad universal.

CAPÍTULO IV *Derechos y deberes del profesorado*

Artículo 44. Derechos del profesorado

El profesorado tiene los siguientes derechos:

1. A ser respetado, a recibir un trato adecuado y a ser valorado por la comunidad educativa, y por la sociedad en general, en el ejercicio de sus funciones.

2. Que se respeten sus indicaciones en el cumplimiento de las normas establecidas en el centro educativo y en el entorno escolar.

3. A mantener la comunicación y la colaboración necesaria con las familias y miembros de la comunidad educativa con los apoyos que precisen en cada caso.

4. A la autonomía pedagógica y en la toma de decisiones relativas a la aplicación de las normas de convivencia.

5. A desarrollar la función docente en un ambiente educativo donde se respeten sus derechos y su integridad física y moral.

6. A recibir formación permanente en materia de atención a la diversidad, sobre igualdad y convivencia escolar y sobre estrategias de gestión de la convivencia.

7. A participar en los órganos y estructuras que tengan atribuidas competencias en el ámbito de la convivencia escolar.

8. A expresar libremente su opinión, siempre que no sean discriminatorias hacia ninguna minoría o grupo social, ni potencien conductas antidemocráticas.

9. A ejercer el derecho de asociación y reunión, de acuerdo con la legislación vigente.

10. A la defensa jurídica en los procedimientos que pudieran derivarse del ejercicio legítimo de sus funciones, en los términos establecidos en la normativa vigente.

11. A la consideración de autoridad pública según se establece en la Ley 15/2010, de 3 de diciembre, de la Generalitat, de autoridad del profesorado.

Artículo 45. Deberes del profesorado

El profesorado tiene los siguientes deberes:

1. Proporcionar al alumnado una educación de calidad, igualitaria, equitativa y respetar su diversidad y fomentar un buen clima de participación y convivencia.

2. Informar al alumnado y las familias o representantes legales sobre los contenidos, procedimientos, instrumentos y criterios de evaluación.

3. Actualizarse de forma continuada sobre atención a la diversidad, la igualdad y convivencia escolar, y la gestión de la igualdad y la convivencia, en el marco de los planes de formación oficiales que promueve la Administración educativa.

4. Respetar la libertad de conciencia, la identidad y la expresión de género, la orientación sexual y las convicciones religiosas y morales, así como la dignidad, integridad e intimidad de todos los miembros de la comunidad educativa.

5. Participar en la elaboración de las normas de organización y funcionamiento del centro.

6. Fomentar un clima positivo de convivencia en el centro y en el aula, y durante las actividades complementarias y extraescolares.

7. Col·laborar en la prevenció, detecció, intervenció i gestió de la igualtat i la convivència, i aplicar les mesures d'abordatge educatiu necessàries, d'acord amb el que es disposa en aquest decret.

8. Comunicar a la direcció del centre educatiu les situacions que perjudiquen greument la convivència perquè es puguin prendre les mesures oportunes, guardant secret, confidencialitat i sigil professional sobre la informació i circumstàncies personals i familiars de l'alumnat, conforme a la normativa vigent, i sense perjudici de prestar l'atenció immediata que escaiga.

9. Informar les famílies sobre els incompliments de les normes de convivència per part dels seus fills, filles o tutelats, i sobre les mesures d'abordatge educatiu adoptades.

10. Controlar les faltes d'assistència i els retards, i comunicar-les a les famílies o representants legals.

CAPÍTOL V

Drets i deures del personal no docent

Article 46. Drets del personal d'administració i serveis i del personal no docent d'atenció educativa

1. A ser respectats, rebre un tracte adequat i ser valorats per la comunitat educativa, i per la societat en general, en l'exercici de les seues funcions.

2. A expressar lliurement la seua opinió, sempre que no siguen discriminatòries cap a cap minoria o grup social, ni potencien conductes antidemocràtiques.

3. A la defensa jurídica en els procediments que pogueren derivar-se de l'exercici legítim de les seues funcions, en els termes establits en la normativa vigent.

Article 47. Deures del personal d'administració i serveis i del personal no docent d'atenció educativa

1. Conèixer i participar en l'elaboració de les normes d'igualtat i convivència, a través de les estructures participatives constituïdes en cada centre.

2. Col·laborar amb el centre per a establir un bon clima de convivència, així com vetlar, en l'àmbit de les seues funcions, pel compliment de les normes d'igualtat i convivència.

3. Respectar la llibertat de consciència, les conviccions religioses i morals, la dignitat, la integritat i la intimitat de tots els membres de la comunitat educativa.

4. Comunicar a la direcció d'estudis les conductes que suposen una alteració greu de la convivència perquè es puguin prendre les mesures oportunes, guardant secret, confidencialitat i sigil professional sobre la informació i circumstàncies personals i familiars de l'alumnat, conforme a la normativa vigent, i sense perjudici de prestar l'atenció immediata que escaiga.

5. En el cas del personal d'administració i serveis, col·laborar en la custòdia de la documentació administrativa relacionada amb la convivència escolar, així com guardant sigil i confidencialitat respecte a les actuacions de les quals tingueren coneixement.

DISPOSICIONS ADDICIONALS

Primera. Inspecció d'Educació

La Inspecció d'Educació vetlarà pel compliment de les disposicions previstes en aquest decret.

Segona. Incidència pressupostària

L'aplicació i el desplegament d'aquest decret no tindrà cap incidència en la dotació dels capítols de despesa assignats a la conselleria competent en matèria d'educació, que en tot cas han de ser atesos amb els mitjans personals i materials que aquesta té assignats.

Tercera. Protecció de dades

1. Els tractaments de dades personals que es realitzen en compliment d'aquesta norma s'ajustaran al que es disposa en el règim jurídic europeu i estatal en matèria de protecció de dades de caràcter personal.

7. Colaborar en la prevención, detección, intervención y gestión de la igualdad y la convivencia, y aplicar las medidas de abordaje educativo necesarias, de acuerdo con lo dispuesto en este decreto.

8. Comunicar a la dirección del centro educativo las situaciones que perjudiquen gravemente la convivencia para que se puedan tomar las medidas oportunas, guardando secreto, confidencialidad y sigilo profesional sobre la información y circunstancias personales y familiares del alumnado, conforme a la normativa vigente, y sin perjuicio de prestar la atención inmediata que se precise.

9. Informar a las familias sobre los incumplimientos de las normas de convivencia por parte de sus hijos, hijas o tutelados, y de las medidas de abordaje educativo adoptadas.

10. Controlar las faltas de asistencia y los retrasos, y comunicarlas a las familias o representantes legales.

CAPÍTULO V

Derechos y deberes del personal no docente

Artículo 46. Derechos del personal de administración y servicios y del personal no docente de atención educativa

1. A ser respetados, recibir un trato adecuado y ser valorados por la comunidad educativa, y por la sociedad en general, en el ejercicio de sus funciones.

2. A expresar libremente su opinión, siempre que no sean discriminatorias hacia ninguna minoría o grupo social, ni potencien conductas antidemocráticas.

3. A la defensa jurídica en los procedimientos que puedan derivarse del ejercicio legítimo de sus funciones, en los términos establecidos en la normativa vigente.

Artículo 47. Deberes del personal de administración y servicios y del personal no docente de atención educativa

1. Conocer y participar en la elaboración de las normas de igualdad y convivencia, a través de las estructuras participativas constituidas en cada centro. normas de organización y funcionamiento del centro.

2. Colaborar con el centro para establecer un buen clima de convivencia, así como velar, en el ámbito de sus funciones, por el cumplimiento de las normas de igualdad y convivencia.

3. Respetar la libertad de conciencia, las convicciones religiosas y morales, la dignidad, la integridad y la intimidad de todos los miembros de la comunidad educativa.

4. Comunicar a la jefatura de estudios las conductas que supongan una alteración grave de la convivencia para que se puedan tomar las medidas oportunas, guardando secreto, confidencialidad y sigilo profesional sobre la información y las circunstancias personales y familiares del alumnado, conforme a la normativa vigente, y sin perjuicio de prestar la atención inmediata necesaria.

5. En el caso del personal de administración y servicios, colaborar en la custodia de la documentación administrativa relacionada con la convivencia escolar, así como guardando sigilo y confidencialidad respecto a las actuaciones de las cuales tuvieran conocimiento.

DISPOSICIONES ADICIONALES

Primera. Inspección de Educación

La Inspección de educación velará por el cumplimiento de las disposiciones previstas en el presente decreto.

Segunda. Incidencia presupuestaria

La aplicación y el desarrollo de este decreto no tendrá ninguna incidencia en la dotación de los capítulos de gasto asignados a la conselleria competente en materia de educación, que en todo caso tienen que ser atendidos con los medios personales y materiales que esta tiene asignados.

Tercera. Protección de datos

1. Los tratamientos de datos personales que se realizan en cumplimiento de esta norma se ajustarán a lo que se dispone en el régimen jurídico europeo y estatal en materia de protección de datos de carácter personal.

2. El departament amb competències en matèria d'educació i cada centre educatiu, en l'àmbit competencial atribuït pel present decret, seran responsables de les activitats de tractament contingudes en la present norma, i garantiran:

a) L'aplicació dels principis de protecció de dades regulades en l'article 5 del Reglament (UE) 2016/679.

b) El compliment del deure d'informar previst en els articles 13 i 14 del Reglament (UE) 2016/679 respecte a totes aquelles persones interessades les dades de les quals siguen objecte de tractament de les activitats regulades en aquest decret.

c) L'adopció de mesures d'índole tècnica i organitzativa que siguen necessàries i apropiades per a garantir un nivell de seguretat adequat al risc, assegurant, en tot cas, la confidencialitat, seguretat i integritat de les dades, així com les condicions a fer efectives les garanties, obligacions i drets reconeguts en el règim jurídic de protecció de dades. Aquestes mesures es correspondran amb les establides per l'Esquema Nacional de Seguretat.

3. En relació amb els òrgans previstos en aquesta norma, les dades de les persones que els integren seran tractades de conformitat amb el que es disposa en la normativa vigent en matèria de protecció de dades, complint amb els principis relatius al tractament i amb el deure d'informar les persones interessades. Així mateix, les persones que formen part de l'òrgan tindran el deure de confidencialitat de la informació que coneixen en el desenvolupament de les seues funcions.

Les entitats que, conforme al que es preveu en la present norma, proposen persones per a ser membres d'aquests òrgans, hauran de proporcionar-los a elles prèviament la informació sobre protecció de dades d'acord amb l'obligació derivada dels articles 13 i 14 del Reglament (UE) 2016/679.

4. Les persones afectades per les diferents activitats de tractament podran exercir els seus drets d'accés, rectificació i supressió de dades, així com de limitació o oposició al tractament, quan siga procedent, davant del responsable del tractament.

DISPOSICIONS TRANSITÒRIES

Primera. Protocols de l'Ordre 62/2014

Mentre no es desenvolupe la normativa que desplega aquest decret, es mantindran en vigor les disposicions relatives als protocols d'actuació i intervenció davant de supòsits de violència escolar amb conseqüències greument perjudicials per a la convivència en els centres, recollits en l'Ordre 62/2014, de 28 de juliol, de la Conselleria d'Educació, Cultura i Esport, per la qual s'actualitza la normativa que regula l'elaboració dels plans de convivència en els centres educatius de la Comunitat Valenciana i s'estableixen els protocols d'actuació i intervenció davant de supòsits de violència escolar.

Segona. Coordinació de benestar i protecció

Quant a la figura de coordinació de benestar i protecció, la Llei orgànica 2/2006, de 3 de maig, d'educació, estableix en l'article 124 que:

«5. Les administracions educatives han de regular els protocols d'actuació enfront d'indisidis d'assetjament escolar, ciberassetjament, assetjament sexual, violència de gènere i qualsevol altra manifestació de violència, així com els requisits i les funcions que ha d'exercir el coordinador o coordinadora de benestar i protecció, que s'ha de designar en tots els centres educatius independentment de la seua titularitat. Les directores, directores o titulars de centres educatius s'han de responsabilitzar que la comunitat educativa estiga informada dels protocols d'actuació existents, així com de l'execució i el seguiment de les actuacions que s'hi preveuen. En tot cas, s'han de garantir els drets de les persones afectades».

En l'àmbit de la Comunitat Valenciana, la coordinació d'igualtat i convivència, creada amb anterioritat a l'aprovació de la Llei orgànica 3/2020 i la Llei orgànica 8/2021, de 4 de juny, de protecció integral a la infància i l'adolescència davant la violència, i que es troba plenament institucionalitzada en la totalitat de centres educatius que imparteixen ensenyaments obligatoris, assumeix les funcions pròpies de la coordinació de benestar i protecció descrites en l'article 35 de la mencionada Llei 8/2021, a excepció de les funcions *b* i *i*, que recauen en la direcció del centre, o la titularitat en el cas dels centres privats concertats.

2. El departamento con competencias en materia de educación y cada centro educativo, en el ámbito competencial atribuido por el presente decreto, serán responsables de las actividades de tratamiento contenidas en la presente norma, y garantizarán:

a) La aplicación de los principios de protección de datos regulados en el artículo 5 del Reglamento (UE) 2016/679.

b) El cumplimiento del deber de informar previsto en los artículos 13 y 14 del Reglamento (UE) 2016/679 respecto a todas aquellas personas interesadas cuyos datos sean objeto de tratamiento de las actividades reguladas en este decreto.

c) La adopción de medidas de índole técnica y organizativa que sean necesarias y apropiadas para garantizar un nivel de seguridad adecuado al riesgo, asegurando, en todo caso, la confidencialidad, seguridad e integridad de los datos, así como las condiciones a hacer efectivas las garantías, obligaciones y derechos reconocidos en el régimen jurídico de protección de datos. Estas medidas se corresponderán con las establecidas por el Esquema Nacional de Seguridad.

3. En relación con los órganos previstos en esta norma, los datos de las personas que los integran serán tratados de conformidad con lo dispuesto en la normativa vigente en materia de protección de datos, cumpliendo con los principios relativos al tratamiento y con el deber de informar a las personas interesadas. Así mismo, las personas que forman parte del órgano tendrán el deber de confidencialidad de la información que conozcan en el desarrollo de sus funciones.

Las entidades que, conforme a lo que se prevé en la presente norma, propongan personas para ser miembros de estos órganos, tendrán que proporcionarles a ellas previamente la información sobre protección de datos de acuerdo con la obligación derivada de los artículos 13 y 14 del Reglamento (UE) 2016/679.

4. Las personas afectadas por las diferentes actividades de tratamiento podrán ejercer sus derechos de acceso, rectificación y supresión de datos, así como de limitación u oposición del tratamiento, cuando proceda, ante el responsable del tratamiento.

DISPOSICIONES TRANSITORIAS

Primera. Protocolos de la Orden 62/2014

Mientras tanto no se desarrolle la normativa reguladora que desarrolla el presente decreto, se mantendrán en vigor las disposiciones relativas a los protocolos de actuación e intervención ante supuestos de violencia escolar con consecuencias gravemente perjudiciales para la convivencia en los centros, recogidos en la Orden 62/2014, de 28 de julio, de la Conselleria de Educación, Cultura y Deporte, por la que se actualiza la normativa que regula la elaboración de los planes de convivencia en los centros educativos de la Comunitat Valenciana y se establecen los protocolos de actuación e intervención ante supuestos de violencia escolar.

Segunda. Coordinación de bienestar y protección

En cuanto a la figura de coordinación de bienestar y protección, la Ley orgánica 2/2006, de 3 de mayo, de educación, establece en el artículo 124 que:

«5. Las administraciones educativas tienen que regular los protocolos de actuación frente a indicios de acoso escolar, ciberacoso, acoso sexual, violencia de género y cualquier otra manifestación de violencia, así como los requisitos y las funciones que tiene que ejercer el coordinador o coordinadora de bienestar y protección, que se tiene que designar en todos los centros educativos independientemente de su titularidad. Las directoras, directores o titulares de centros educativos se tienen que responsabilizar de que la comunidad educativa esté informada de los protocolos de actuación existentes, así como de la ejecución y el seguimiento de las actuaciones que se prevén. En todo caso, se tienen que garantizar los derechos de las personas afectadas».

En el ámbito de la Comunidad Valenciana, la coordinación de igualdad y convivencia, creada con anterioridad a la aprobación de la Ley orgánica 3/2020 y la Ley orgánica 8/2021, de 4 de junio, de protección integral a la infancia y la adolescencia ante la violencia, y que se encuentra plenamente institucionalizada en la totalidad de centros educativos que imparten enseñanzas obligatorias, asume las funciones propias de la coordinación de bienestar y protección descritas en el artículo 35 de la mencionada Ley 8/2021, a excepción de las funciones *b* y *i*, que recaen en la dirección del centro, o la titularidad en el caso de los centros privados concertados.

DISPOSICIÓ DEROGATÒRIA

Única. Derogació normativa

Queden derogades les disposicions següents:

– Decret 39/2008, de 4 d'abril, del Consell, sobre la convivència en els centres docents no universitaris sostinguts amb fons públics i sobre els drets i deures de l'alumnat.

– Decret 233/2004, de 22 d'octubre, del Consell de la Generalitat, pel qual es crea l'Observatori per a la Convivència Escolar en els Centres de la Comunitat Valenciana.

Així mateix, queden derogades totes les normes d'igual o inferior rang en allò que contradiguen o s'oposen al que es disposa en aquest decret.

DISPOSICIONS FINALS

Primera. Desplegament normatiu

S'autoritza la persona titular i els òrgans directius de la conselleria competent en matèria d'educació perquè dicten les disposicions necessàries per al desplegament d'aquest decret.

Segona. Entrada en vigor

Aquest decret entrarà en vigor l'endemà d'haver sigut publicat en el *Diari Oficial de la Generalitat Valenciana*.

València, 11 de novembre de 2022

El president de la Generalitat,
XIMO PUIG I FERRER

La consellera d'Educació, Cultura i Esport,
RAQUEL TAMARIT IRANZO

DISPOSICIÓN DEROGATORIA

Única. Derogación normativa

Quedan derogadas las siguientes disposiciones:

– Decreto 39/2008, de 4 de abril, del Consell, sobre la convivencia en los centros docentes no universitarios sostenidos con fondos públicos y sobre los derechos y deberes del alumnado.

– Decreto 233/2004, de 22 de octubre, del Consell de la Generalitat, por el que se crea el Observatorio para la Convivencia Escolar en los Centros de la Comunidad Valenciana.

Así mismo, quedan derogadas todas las normas de igual o inferior rango en lo que contradigan o se opongan a lo dispuesto en este decreto.

DISPOSICIONES FINALES

Primera. Desarrollo normativo

Se autoriza a la persona titular y a los centros directivos de la conselleria competente en materia de educación para que dicten las disposiciones necesarias para el desarrollo de este decreto.

Segunda. Entrada en vigor

Este decreto entrará en vigor el día siguiente de su publicación en el *Diari Oficial de la Generalitat Valenciana*.

València, 11 de noviembre de 2022

El presidente de la Generalitat,
XIMO PUIG FERRER

La consellera de Educación, Cultura y Deporte,
RAQUEL TAMARIT IRANZO

ANEXO II

DECRETO 195/2022, de 11 de noviembre, del Consell, de igualdad y convivencia en el sistema educativo valenciano.

Artículo 21. Inicio del procedimiento ordinario

1. El procedimiento ordinario se iniciará con el documento por escrito, en el que constarán:

- a) Alumnado presuntamente implicado
- b) Hechos que motivan el inicio del procedimiento.
- c) Conducta y medida de abordaje educativo que pudieran derivarse.
- d) Nombramiento de la persona instructora, y persona con funciones de secretaría en los casos de especial complejidad, elegida o elegidas de entre los componentes del claustro según el sistema determinado por el centro y recogido en las normas de organización y funcionamiento.
- e) Comunicación sobre mantenimiento o cese de las medidas cautelares de carácter provisional que, en su caso, haya acordado la dirección del centro, descritas en el artículo 27 de este decreto, sin perjuicio de las que puedan adoptarse durante el todo procedimiento.
- f) Información explícita sobre el derecho a presentar alegaciones y a la audiencia en el procedimiento, con indicación del plazo de cinco días lectivos, así como indicación de que, en caso de no efectuar alegaciones en el plazo previsto, sobre el contenido del acuerdo de iniciación, este podrá ser considerado propuesta de resolución cuando contenga un pronunciamiento preciso acerca de la medida a adoptar.
- g) De igual forma, se informará al alumnado y a sus representantes legales sobre el derecho a presentar en ese escrito recusación fundada, según lo que establecen los artículos 23 y 24 de la Ley 40/2015, de 1 de octubre, de régimen jurídico del sector público, contra el nombramiento de la persona instructora.
- h) Información explícita sobre la posibilidad de acogerse al procedimiento conciliado de acuerdo con lo establecido en el art 26.
- i) Órgano competente para la resolución.

2. Sólo las personas que tengan condición legal de interesados en el desarrollo del procedimiento ordinario tienen derecho a conocer su contenido en cualquier momento de su desarrollo, garantizando la normativa vigente sobre la protección de datos.

Artículo 22. Continuación del procedimiento ordinario

1. La persona instructora del procedimiento ordinario, una vez recibida la notificación de su nombramiento y en el plazo máximo de cinco días lectivos, realizará las actuaciones que considere oportunas y solicitará los informes y las pruebas que estime pertinentes para el esclarecimiento de los hechos.

2. Una vez practicadas las anteriores actuaciones, y antes de redactar la propuesta de resolución por parte de la persona instructora, se dará un plazo de cinco días lectivos de audiencia a los interesados para que puedan alegar y presentar los documentos que estimen pertinentes. Si antes del vencimiento de este plazo, estos manifestasen su intención de no efectuar alegaciones, se tendrá por realizado este trámite.

3. La propuesta de resolución deberá contener:

- a) Hechos que se consideren probados y su exacta calificación imputados al alumno o a la alumna que motivan este procedimiento.
- b) Conducta objeto de abordaje, según lo previsto en el artículo 18 de este decreto.
- c) Información sobre el procedimiento conciliado, así como de circunstancias atenuantes y agravantes.
- d) Medidas de abordaje educativo previstas en el artículo 19 de este decreto
- e) Especificación de la normativa que establece la competencia del director o de la directora para resolver.

4. Se considerarán circunstancias atenuantes o agravantes:

a) Circunstancias atenuantes:

- i. El reconocimiento espontáneo de la conducta incorrecta.
- ii. La reparación espontánea.
- iii. No haber incurrido con anterioridad en el incumplimiento de las normas de convivencia durante el curso académico.
- iv. La ausencia de intencionalidad.
- v. La presentación de disculpas, por iniciativa propia, en caso de alteración del desarrollo de las actividades del centro.
- vi. El ofrecimiento a realizar actuaciones compensadoras del mal causado.

b) Circunstancias agravantes:

- i. Cualquier conducta que esté asociada a comportamientos discriminatorios por razón de nacimiento, etnia, sexo, religión, opinión, identidad de género, orientación sexual, discapacidad o diversidad funcional u otras circunstancias relacionadas con las necesidades educativas específicas del alumnado, o por cualquier otra circunstancia personal o social, especialmente las vinculadas a la violencia machista y de género.
- ii. La premeditación.
- iii. El daño, la agresión, la injuria o la ofensa a cualquier miembro de la comunidad que se encuentre en situación de indefensión, desigualdad o inferioridad, o que presente cualquier tipo de discapacidad.
- iv. Los actos realizados de manera colectiva que vayan en contra de los derechos de otros miembros de la comunidad educativa.
- v. La publicación de conductas de desprecio a la dignidad de cualquier persona y la publicidad de actos que infrinjan las normas de convivencia del centro, en cualquier medio o soporte.
- vi. La reiteración.

Artículo 23. Resolución del procedimiento

1. La persona instructora elevará a la dirección del centro toda la documentación, que incluirá:

- a) La propuesta de resolución motivada, con los hechos o conductas objeto del procedimiento, la valoración de la prueba practicada, las circunstancias atenuantes o agravantes, si las hubiere, los fundamentos jurídicos en que se basa la medida de abordaje educativo propuesta, su fecha de efecto, el órgano ante el que cabe interponer reclamación y el plazo para ello.
- b) Las alegaciones formuladas.

2. La dirección del centro, en el plazo máximo de dos días lectivos contados a partir del día siguiente al de la entrega de la propuesta de resolución por parte del instructor o la instructora, dictará resolución de fin de procedimiento, que pondrá fin a la vía administrativa. El plazo de dos días lectivos podrá ampliarse en caso de que, según el parecer de la dirección, existan causas que lo justifiquen. Esta resolución incluirá, al menos:

- a) Hechos probados y conductas a abordar.
- b) Medidas de abordaje educativo a aplicar y, si procede, fecha de comienzo y finalización de estas y medios para su aplicación.
- c) Especificación de la normativa que establece su competencia para aplicar las medidas correspondientes.
- d) Circunstancias atenuantes o agravantes si hubiera.
- e) Procedimiento y plazo de reclamaciones ante el consejo escolar.

Artículo 24. Comunicación y notificación

1. Todas las citaciones a los padres, madres o representantes legales se realizarán a través de los medios utilizados ordinariamente por el centro para comunicarse con el alumnado y sus familias, quedando constancia de su remisión y fecha, o por cualquier medio de comunicación inmediata que permita dejar constancia fehaciente de remisión y fecha.

2. Para la notificación de las resoluciones, se citará a las personas interesadas según lo señalado en el punto anterior, debiendo comparecer en persona para la recepción de dicha notificación, dejando constancia por escrito de ello. De no presentarse personalmente para la recepción de la resolución, el centro la remitirá mediante cualquier medio de comunicación que permita dejar constancia de remisión i fecha de recepción.

3. La incomparecencia sin causa justificada del padre, madre o representante legal o bien la negativa a recibir comunicaciones o notificaciones, no impedirá la continuación del procedimiento y la adopción de la medida adoptada.

4. La resolución adoptada por el órgano competente será notificada a los padres, madres o representantes legales, así como al consejo escolar, cuando sea convocado, al equipo educativo y a la Inspección de Educación.

Artículo 25. Reclamaciones

1. Notificada la resolución de fin de procedimiento y previa a su impugnación ante la jurisdicción contencioso-administrativa, los padres, madres o representantes legales del alumnado menor de edad, podrán reclamar ante el consejo escolar la revisión de la decisión adoptada por el director o directora dentro de los dos días lectivos siguientes al de su recepción. Esta reclamación tiene carácter de sustitutivo de los recursos administrativos, de acuerdo con lo previsto en el artículo 112.2 de la Ley 39/2015, de 1 de octubre, del procedimiento administrativo común de las administraciones públicas, y el artículo 127 de la Ley orgánica 2/2006, de 3 de mayo, de educación.

2. Con el fin de revisar la decisión adoptada, se convocará una sesión extraordinaria de consejo escolar que, a la vista de la resolución de fin del procedimiento y de la reclamación, propondrá al director o a la directora la confirmación de la medida aplicada o la modificación o anulación de esta.

3. La propuesta del consejo escolar se producirá en un plazo máximo de diez días lectivos contados desde el día siguiente al de la recepción de la reclamación. La dirección, en el plazo máximo de dos días lectivos contados desde el día siguiente al de la recepción de esta propuesta, podrá solicitar asesoramiento a la Inspección de Educación o, en su caso, informe sobre la legalidad de la decisión adoptada, cuando la propuesta del consejo escolar sea de modificación o anulación de esta, teniendo que emitirse el mismo en el plazo de diez días hábiles. La dirección tendrá que resolver y notificar por escrito su resolución al reclamante.

4. En esta notificación tendrá que indicarse el recurso que cabe contra la misma, así como el órgano judicial ante el cual hubiera de presentarse y el plazo para su interposición.

Artículo 26. Procedimiento conciliado para la aplicación de medidas ante conductas gravemente perjudiciales para la convivencia

1. La dirección del centro presentará al alumnado y a sus padres, madres o representantes legales, la posibilidad de acogerse a la tramitación por procedimiento conciliado cuando concurren las circunstancias siguientes:

- a) La aceptación y suscripción de un compromiso de colaboración entre el centro docente, el alumnado y sus padres, madres o representantes legales, a fin de coordinar con el profesorado y con otros profesionales las acciones y medidas propuestas.
- b) El reconocimiento de la conducta gravemente perjudicial.
- c) La petición de disculpas ante los perjudicados o las perjudicadas, si hubiera.
- d) Otras circunstancias consideradas por el centro y que estén recogidas en sus normas de convivencia.

2. Queda excluida la posibilidad de tramitación por procedimiento conciliado en los supuestos siguientes:

- a) Cuando al alumnado implicado se le haya tramitado, en el mismo curso escolar, otro procedimiento conciliado por la misma conducta o por una situación de la misma naturaleza.
- b) Cuando el alumno o la alumna rechace la medida de abordaje educativo propuesta.

3. La posibilidad de tramitación por procedimiento conciliado será incluida en el documento de inicio del procedimiento ordinario y se propondrá a las personas interesadas una reunión a la que quedarán debidamente convocadas.

4. Esta reunión, con la dirección del centro, tendrá como finalidad la explicación de las ventajas del procedimiento que incluye el compromiso. En esta misma reunión, el alumno o la alumna y las familias o representantes legales decidirán la aceptación o rechazo de este procedimiento.

5. La falta de comparecencia, así como el rechazo de esta posibilidad, supondrá que la tramitación del procedimiento ordinario, establecido en este decreto. En este caso, el plazo para la realización de alegaciones o recusaciones empezará desde el día siguiente de la celebración de la reunión.

6. La tramitación del procedimiento conciliado y las personas que participen serán definidas por el centro en sus correspondientes normas de organización y funcionamiento. En cualquier caso, la medida aplicada será más leve que la que se hubiera establecido en el documento de inicio del procedimiento.

7. La tramitación del procedimiento conciliado requerirá de la redacción, por parte de la dirección, del consiguiente compromiso, que tendrá que contener, al menos, la aceptación de este compromiso por el alumno o la alumna y por sus padres, madres o representantes legales, la medida educativa aplicada y

los medios para su aplicación. Este compromiso será definido y suscrito en el plazo máximo de tres días lectivos contados a partir del día siguiente al de celebración de la reunión. Esta suscripción pondrá fin al procedimiento conciliado.

8. En todo caso, la tramitación por el procedimiento conciliado tendrá que concluirse en un plazo máximo de veinte días lectivos desde la comunicación del inicio del procedimiento. De no ser así, se continuará con el procedimiento ordinario.

9. Si durante la tramitación por este procedimiento se rompiera el compromiso o se reincidiera en la conducta, se continuará por el procedimiento ordinario. En este caso, el plazo para alegaciones y recusación empezará desde el día siguiente al de producirse la ruptura del compromiso.

10. El centro educativo garantizará, tanto en el procedimiento ordinario como en el conciliado a los que se refieren los artículos del 20 al 27 de este decreto, que se cumplen las exigencias de accesibilidad universal y, en caso de precisarse, se facilitan los apoyos materiales y humanos necesarios.

Artículo 27. Medidas de carácter cautelar o provisional

1. De acuerdo con el artículo 56 de la Ley 39/2015, de 1 de octubre, del procedimiento administrativo común de las administraciones públicas, antes de inicio del procedimiento ordinario o en cualquier momento de la tramitación, el director o la directora del centro, por iniciativa propia o a propuesta de la persona instructora, oída la comisión de igualdad y convivencia del consejo escolar del centro, podrá adoptar la decisión de tomar medidas provisionales con finalidad cautelar y educativa, si fuere necesario, para garantizar el normal desarrollo de las actividades del centro.

2. En el caso de que el alumno o la alumna sea menor de edad, estas medidas provisionales deberán ser comunicadas al padre, la madre o representantes legales.

3. Podrán ser revocadas en cualquier momento, especialmente cuando se lleguen a acuerdos dentro del marco del procedimiento conciliado.

4. Cuando se resuelva el proceso ordinario, si se hubiese adoptado alguna medida provisional durante la tramitación, el cumplimiento de la medida será tenido en cuenta en la realización de la medida de abordaje educativo resuelta, siempre que ambas tengan la misma naturaleza.

5. La dirección del centro podrá aplicar medidas cautelares, recogidas en las normas de convivencia y, incluidas en las normas de organización y funcionamiento del centro, que podrán consistir en:

- a) El cambio temporal de grupo.
- b) La suspensión temporal de asistencia a determinadas clases o al centro.
- c) La suspensión de asistencia a actividades complementarias o extraescolares.
- d) La suspensión del uso de los servicios complementarios del centro.

6. Las medidas provisionales podrán establecerse por un período máximo de cinco días lectivos.

7. De manera excepcional, y teniendo en cuenta el posible perjuicio causado a la convivencia del centro, los daños causados o las consecuencias sobre las personas, se podrá mantener la medida provisional hasta la resolución del procedimiento ordinario. Esta no podrá tener una duración superior, ni una naturaleza diferente a la medida de abordaje educativo establecida en el procedimiento.

Artículo 28. Archivo de la documentación y cancelación de la anotación registral

1. La documentación correspondiente a la tramitación de un procedimiento de aplicación de medidas de abordaje educativo ante la comisión de conductas gravemente perjudiciales para la convivencia de un alumno o una alumna se archivará según el procedimiento y soporte establecido por el centro.

2. Las normas vulneradas y las medidas aplicadas constarán en el registro del centro durante el plazo de dos años desde el cumplimiento de la medida correspondiente, y se procederá a su cancelación de oficio, siempre que durante este no se hubiera incurrido de nuevo en una conducta gravemente perjudicial.

3. En ningún caso las conductas que hayan sido objeto de cancelación en el correspondiente registro serán computadas a efectos de reincidencia.

ANEXO III



**COLEGIO PÚBLICO MUNICIPAL
"BENIMACLET"**

C/. Arquitecto Arnau, s/n
Teléf. 96 361 88 17
Fax 96 389 14 41
46020 VALENCIA

PROTOCOLO A SEGUIR ANTE RETRASOS SIGNIFICATIVOS EN LA ENTRADA Y SALIDA DEL ALUMNADO

(Para adjuntar al Plan de Convivencia)





**COLEGIO PUBLICO MUNICIPAL
"BENIMACLET"**

C/. Arquitecto Arnau, s/n
Teléf. 96 361 88 17
Fax 96 389 14 41
46020 VALENCIA

Normas de actuación ante retrasos significativos en la recogida de alumnado

Se redacta el protocolo aprobado en el Centro en 2010 (Aprobado en la Comisión de Convivencia del Consejo Escolar el 24/02/2010) cuando, según nota interior de la Jefatura de Sección, se marcaba el protocolo a seguir ante retrasos significativos en la recogida de niños/as por parte de sus progenitores o personas encargadas. Este protocolo se revisa de forma anual dentro del Plan de Igualdad y Convivencia del centro.

Se deberá actuar de la siguiente manera:

- Consideraremos significativo un retraso superior a 15 minutos, a contar desde la hora de entrada/salida del alumnado. Ese retraso dará lugar a la entrada al centro por la puerta principal, ya que la puerta de acceso del alumnado ya estará cerrada a esa hora. Siempre que se entre por la puerta principal y se firme en el registro, el retraso es significativo.
- En caso de que nadie acuda a recoger a un alumno/a; en primer lugar se debe llamar a los progenitores o tutores legales por teléfono. En caso de no poder contactar, se llamará a cualquier otro familiar del que se disponga el número.
- A partir de 1 hora de retraso, se telefonará al centro municipal de servicios sociales de la zona de residencia del alumno/a, preguntándoles las circunstancias del menor en concreto, si tienen antecedentes del niño/a y si tienen algún mecanismo de aviso a la familia.
- Por último, y en el caso de no haber podido contactar con nadie, y antes de las 20 horas, se deberá pasar aviso al grupo de menores de la Policía Nacional.

En cualquier caso, cuando la persona adulta responsable recoja al alumno/a tendrá que firmar en el "Registro de incidencias en la recogida de alumnado" que está en conserjería, anotando la fecha y la hora de la recogida.

Siempre deberán permanecer con el menor un miembro del Equipo Directivo, su propio tutor/a (tanto en Infantil como en Primaria) y el conserje escolar del centro, que se hará cargo de alarmas y cierre del edificio.

La Dirección



**COLEGIO PUBLICO MUNICIPAL
"BENIMACLET"**

C/. Arquitecto Arnau, s/n
Teléf. 96 361 88 17
Fax 96 389 14 41
46020 VALENCIA

Protocolo a seguir ante retrasos significativos en la entrada y salida del alumnado

La entrada del alumnado tiene lugar a las 9:00 y a las 15:00 horas; la salida a las 12:30, a las 14:00 (viernes) y a las 16:30 horas. **Se considerará un retraso significativo cuando el alumnado entra o sale ya por la puerta principal del centro, porque la puerta de entrada/salida de alumnado ya está cerrada (después de 15 minutos aprox), tanto a la entrada como a la salida.** Constará como retraso significativo al firmar la familia en el "Registro" que se le dará en Conserjería.

El protocolo a seguir (pasado por COCOPE y Claustro), aprobado en la Comisión de Convivencia del Consejo Escolar el 24 de febrero de 2010, y revisado anualmente es el siguiente:

- **Ante el 1er y 2º retraso (mensual)**, el tutor/a oralmente amonestará de manera informal al alumno/a; preguntándole la causa de su retraso e informándole de la importancia de acudir puntual al colegio.
- **Al 3er retraso (mensual)**, el tutor/a enviará una amonestación formal a los tutores legales del alumno/a. Dicho escrito irá con acuse de recibo para archivar la actuación.
- **Al 4º retraso (mensual)**, el tutor/a citará por escrito a los progenitores o tutores legales del alumnado a una tutoría para preguntar acerca del motivo de dichos retrasos reiterados y para recordarles cuáles son sus deberes según las Normas de Organización y Funcionamiento (entre ellos, el deber de llegar puntual). El tutor/a registrará acta de dicha tutoría e informará a la trabajadora social del centro si lo considerara necesario al apreciar una posible desatención familiar.
- Si una vez pasada la tutoría con los progenitores o tutores legales del alumno/a el problema persiste, **al 5º retraso dentro de un mes hábil**, se tomarían medidas desde el Equipo Directivo, citando nuevamente a los responsables legales del alumno/a en cuestión.

En todos los casos el protocolo se refiere a retrasos que no son justificados debidamente. En cualquier caso, la persona responsable que entre/recoja al alumno/a tendrá que firmar en el registro, anotando la fecha y la hora de llegada/salida.

La Dirección

Valencia, ____ de ____ de 20__

A la atención del padre, madre o tutor/a legal de _____, alumno/a del curso _____:

Le informo que su hijo/a, de forma reiterada, ha llegado tarde al colegio sin justificación aparente, con las molestias que eso ocasiona al resto de compañeros/as y a la organización del aula. Ruego tenga en cuenta que es su deber como padre, madre o tutor/a legal que el alumno/a llegue puntual a clase, como consta en las Normas de Organización y Funcionamiento que se le facilitó desde el Centro en el momento de la matrícula.

El tutor/a

FDO: _____

.....
_____, como padre/madre o tutor legal del alumno/a _____ me doy por enterado/a que mi hijo/a, de forma reiterada, ha llegado tarde al Colegio sin justificación aparente, con las molestias que eso ocasiona al resto de compañeros/as y a la organización del aula.

Valencia, ____ de ____ de 20__

Firma del padre, madre o tutor/a legal

Valencia, ____ de ____ de 20__

A la atención del padre, madre o tutor/a legal de _____, alumno/a del curso _____:

Le informo que su hijo/a, de forma reiterada, ha sido recogido tarde del Colegio sin justificación aparente, con las molestias que eso ocasiona a la organización del centro. Ruego tenga en cuenta que es su deber recoger al alumno/a puntual, como consta en las Normas de Organización y Funcionamiento que se le facilitó desde el Centro en el momento de la matrícula.

El tutor/a

FDO: _____

.....

_____, como padre/madre o tutor/a legal del alumno/a _____ me doy por enterado/a que mi hijo/a, de forma reiterada, ha sido recogido tarde del Colegio sin justificación aparente, con las molestias que eso ocasiona a la organización del centro.

Valencia, ____ de ____ de 20__

Firma del padre, madre o tutor/a legal

Valencia, ____ de ____ de 20__

A la atención del padre, madre o tutor/a legal de _____, alumno/a del curso _____:

Le informo que su hijo/a, de forma reiterada, llega tarde al Colegio y, además, también es recogido tarde en varias ocasiones sin justificación aparente, con las molestias que esto ocasiona al resto de compañeros/as y a la organización del centro. Ruego tenga en cuenta que es su deber traer y recoger al alumno/a puntual a clase, como padre, madre o tutor/a legal, así consta en las Normas de Organización y Funcionamiento que se le facilitó desde el Centro en el momento de la matrícula.

El tutor/a

FDO: _____

.....

_____, como padre/madre o tutor/a legal del alumno/a _____ me doy por enterado/a que mi hijo/a, de forma reiterada, ha llegado tarde al Colegio y ha sido recogido tarde en varias ocasiones sin justificación aparente, con las molestias que eso ocasiona al resto de compañeros/as y a la organización del centro.

Valencia, ____ de ____ de 20__

Firma del padre, madre o tutor/a legal

Valencia, ____ de ____ de 20__

A la atención del padre, madre o tutor/a legal de _____, alumno/a del curso _____:

Dados los frecuentes retrasos al colegio de su hijo/a, considero necesario comentar con usted esta situación, por lo que le convoco el día ____ de _____ a las ____ horas.

Le recuerdo que es su deber traer y recoger al alumno/a puntualmente, como habrá leído en las Normas de Organización y Funcionamiento que se le facilitaron desde el Centro en el momento de la matrícula. Insistiendo en el carácter imprescindible de la entrevista personal para aclarar esta cuestión, valorar la situación y buscar una solución beneficiosa para todos, reciba un cordial saludo.

El/La tutor/a

FDO: _____

.....
_____, como padre/madre o tutor/a legal del alumno/a _____ me doy por enterado/a de la citación a la entrevista convocada por el tutor/a para tratar el tema de los frecuentes retrasos de mi hijo/a, estando de acuerdo con el día y la hora de la cita propuestos.

Valencia, ____ de ____ de 20__

Firma del padre, madre o tutor/a legal

Valencia, ____ de ____ de 20__

A la atención del padre, madre o tutor/a legal de _____, alumno/a del
curso _____:

Dados los frecuentes retrasos al colegio de su hijo/a, desde el Equipo Directivo se le convoca el día ____
de _____ a las _____ horas para tratar dicho tema.

La Dirección

FDO: _____

.....

_____, como padre/madre o tutor/a legal del
alumno/a _____ me doy por enterado/a de la citación a la
entrevista convocada por la Dirección del Colegio para tratar el problema de los frecuentes retrasos de
mi hijo/a, estando de acuerdo con el día y la hora de la cita propuestos.

Valencia, ____ de ____ de 20__

Firma del padre, madre o tutor/a legal

Valencia, ____ de ____ de 20__

A la atención del padre, madre o tutor/a legal de _____, alumno/a del curso _____:

Le informo que su hijo/a, de forma reiterada, es recogido/a tarde del colegio en varias ocasiones sin justificación aparente, con las molestias que esto ocasiona al resto de compañeros/as y a la organización del centro. Ruego tenga en cuenta que es su deber recoger al alumno/a puntual a la salida de clase, como padre, madre o tutor/a legal, así consta en las Normas de Organización y Funcionamiento que se le facilitaron desde el Centro en el momento de la matrícula.

Durante este curso _____, se han registrado los siguientes retrasos en el alumno/a:

Puesto que la hora de salida del alumnado son las 16:30 horas, se ha iniciado en este caso el protocolo de retrasos significativos contemplado en el Plan de Igualdad y Convivencia del centro; habiendo ya sido citado el padre, madre o tutor/a legal del alumno/a por su tutor/a y, además, habiéndose reunido también ya con el equipo directivo del centro.

El tutor/a

FDO: _____

.....
_____, como padre/madre o tutor/a legal del alumno/a _____ me doy por enterado/a que mi hijo/a, de forma reiterada, ha llegado tarde al Colegio y ha sido recogido tarde en varias ocasiones sin justificación aparente, con las molestias que eso ocasiona al resto de compañeros y a la organización del centro.

Valencia, ____ de ____ de 20__

Firma del padre, madre o tutor

ANEXO IV



COLEGIO PÚBLICO MUNICIPAL

"BENIMACLET"

C/. Arquitecto Arnau, s/n

Teléf. 96 361 88 17

Fax 96 389 14 41

46020 VALENCIA

PROTOCOLO ABSENTISMO

El protocolo de absentismo a seguir en el C.M.Benimaclet se ajusta a la RESOLUCIÓN de 29 de septiembre de 2021, de la directora general de Inclusión Educativa, por la cual se establece el protocolo de actuación ante situaciones de absentismo escolar en los centros educativos sostenidos con fondos públicos de la Comunitat Valenciana que imparten enseñanzas obligatorias y Formación Profesional Básica.

Las finalidades de este protocolo son garantizar la plena escolarización del alumnado en edad obligatoria, garantizar el derecho a la educación y reducir el absentismo escolar. Para lograr estas finalidades, nos apoyamos en cuatro grandes objetivos:

1. Establecer un protocolo para la detección, prevención y la intervención en casos de absentismo escolar, que sistematice y coordine las actuaciones de todos los agentes implicados.
2. Detectar y asegurar intervenciones en los estadios más tempranos.
3. Obtener información actualizada y fiable que permita reconocer las situaciones de absentismo e identificar las circunstancias que lo provocan.
4. Hacer el seguimiento del alumnado absentista y facilitar su reincorporación al centro.

Para la correcta implementación del protocolo, se deben tener claras las siguientes **definiciones**:

- Absentismo escolar: la falta de asistencia no justificada, ocasional, frecuente o total de un alumno o alumna al centro educativo, sea por voluntad propia o de sus representantes legales.
- Absentismo intermitente: Se observa un patrón de absentismo que se mantiene a lo largo del curso y la suma de las faltas no justificadas no supera el 15%. Dentro de este tipo de situación, se encuentran las faltas de asistencia no justificadas de primeras y últimas horas, entre otras.

- Absentismo leve: cuando se presenta entre un 15% y un 25% de faltas no justificadas mensualmente. Esta situación determinará el inicio del procedimiento de intervención sobre la situación de absentismo en el centro educativo.
- Absentismo grave: entre un 25 % y un 50 % de faltas no justificadas mensualmente.
- Absentismo crónico: a partir de un 50 % de faltas no justificadas mensualmente.
- Absentismo ocasional: cuando se producen faltas de asistencia que superan el porcentaje mínimo establecido como absentismo escolar durante un tiempo determinado, pero, superado este periodo, la asistencia a clase es regular.
- Falta de asistencia injustificada: el alumnado falta a clase sin justificación que fundamente su ausencia ni documento que explique el motivo de la ausencia.
- Falta de asistencia justificada: cuando se justifica de manera adecuada y documentalmente, ante el tutor o tutora, las faltas de asistencia y de puntualidad. En el caso del alumnado menor de edad, se justificará por parte de sus progenitores.

El derecho y deber de asistencia y estudio del alumnado está regulado así como la regulación de la justificación de las faltas de asistencia está contemplado en el Decreto 195/2022.

Los parámetros para contabilizar las faltas no justificadas serán la sesión y la jornada. La ausencia injustificada a cinco sesiones en Educación Primaria equivaldrá a una jornada lectiva de inasistencia.

Fases

Fase I. Actuaciones preventivas

- a) El equipo directivo recogerá, en el proyecto educativo de centro, actuaciones para la prevención del absentismo escolar y determinará las funciones de las personas implicadas.
- b) A través de los diferentes planes que conforman el proyecto educativo de centro, el equipo directivo impulsará acciones de prevención del absentismo escolar que incluyan

la participación del alumnado, la formación de las familias y del profesorado, la elaboración de planes de orientación personalizados, de programas de transición entre etapas y de planes del entorno socio comunitario.

- c) El profesorado controlará las faltas de asistencia diariamente y las incorporará a la plataforma ÍTACA. El tutor o la tutora reflejará, máximo de forma semanal, las faltas que estén justificadas y las que no. Tanto el tutor/a como los diferentes especialistas deben registrar las faltas de asistencia estén o no justificadas así como los retrasos en la plataforma Itaca. Para que la tutora o el tutor disponga de toda la información, ÍTACA generará el informe «Control de asistencia del grupo», en el que se relacionan: número de faltas por sesión, el porcentaje de faltas y la catalogación del grado de absentismo (leve, grave o crónico), que facilitará el estudio de los casos detectados.
- d) El tutor o tutora comunicará las faltas de asistencia no justificadas a los representantes legales, telefónicamente o por cualquier otra vía, de forma semanal. A tal efecto, ÍTACA generará de manera automática el documento «Listado de incidencias por alumno/a», con el cómputo de faltas justificadas y no justificadas, que deberá enviar a la familia o representantes legales de forma mensual.

Fase II. Procedimiento de intervención.

a) Identificación y análisis de la situación.

Una vez identificados los casos de absentismo, la jefatura de estudios y el tutor/a verificarán y analizarán las posibles causas. La tutoría comunicará la situación a la familia o representantes legales, entrevistará al alumno/a y registrará todas las actuaciones realizadas. En función de la complejidad de las situaciones, se requerirá la participación del profesorado de orientación educativa o de los responsables municipales.

Iniciada la Fase II, el tutor/a debe informar de la situación a la Trabajadora Social del centro.

b) Establecimiento de compromisos, acuerdos y actuaciones.

La jefatura de estudios y el tutor o la tutora citarán a la familia o representantes legales del alumnado con el objetivo de acordar un «Compromiso familia-tutor/a», en el que se establecerán los compromisos, las actuaciones a implementar, la planificación y el

seguimiento de los acuerdos. En función de la complejidad de las situaciones, se requerirá la participación del profesorado de orientación educativa o de los responsables municipales.

La Jefatura de estudios debe registrar en Itaca, dentro del PREVI, los casos de absentismo que se supervisan desde el centro.

c) Comunicación al Consejo Escolar Municipal de situaciones de absentismo grave o crónico.

c.1 La jefatura de estudios, de forma mensual, consultará el Informe «Informe de las situaciones de absentismo catalogadas».

c.2 La dirección del centro trasladará los casos catalogados como graves o crónicos al Consejo Escolar Municipal, para que las personas responsables sean conocedoras y se inicien las acciones correspondientes en el marco de su competencia. Esta comunicación tendrá que hacerse a través de la administración electrónica y asegurando la protección de datos personales y la confidencialidad de los casos. Esta actuación de centro se comunicará a la familia o representantes legales, por medio de correo certificado, para su conocimiento.

c.3 Si se detecta que la situación de absentismo comporta una situación de riesgo o de desprotección clara de la persona menor, habrá que rellenar y remitir la hoja de notificación, de acuerdo con el procedimiento regulado en la Orden 5/2021 por la que se aprueba la nueva hoja de notificación para la atención socioeducativa infantil y protección del alumnado menor de edad y se establece la coordinación interadministrativa para la protección integral de la infancia y adolescencia.

d) Reincorporación y seguimiento.

La dirección del centro tendrá que informar al equipo educativo y, si procede, a la familia, de las actuaciones acordadas con los responsables municipales, de planificar y coordinar las medidas educativas y organizativas previstas para el acceso, la participación y el aprendizaje, dirigidas a establecer vínculos con la escuela para la reincorporación del alumnado en el centro.

La tutoría realizará el seguimiento de todas las actuaciones y, una vez realizadas, si se resuelve favorablemente la situación, reconocerá la colaboración de la familia y del alumno o la alumna.

e) Comunicación al Ministerio Fiscal de conductas gravemente perjudiciales.

Si una vez implementadas todas las actuaciones, no se resuelve la situación de absentismo, y además se constatan otras situaciones de riesgo graves o constitutivas de delito, la dirección del centro comunicará el caso a la Fiscalía de menores a través del procedimiento establecido en el anexo VII de la Orden 62/2014, de 28 de julio, de la Conselleria de Educación, Cultura y Deporte, por la que se actualiza la normativa que regula la elaboración de los planes de convivencia en los centros educativos de la Comunidad Valenciana y se establecen los protocolos de actuación e intervención ante supuestos de violencia escolar.

Fase III. Evaluación y mejora.

- a) Antes del inicio de cada curso escolar, los equipos directivos en aplicación de los planes de transición entre etapas, comprobarán que todo el alumnado se encuentra escolarizado.
- b) A lo largo del curso, los equipos directivos analizarán la estadística sobre el absentismo escolar del centro para determinar otras actuaciones de carácter organizativo y estructural. Al efecto, dispondrán del Informe IV. «Informe estadístico de la asistencia en el centro educativo».
- c) Al finalizar el curso escolar, el equipo directivo evaluará la implementación de las actuaciones realizadas, la evolución de los casos de absentismo escolar e incorporará los resultados a la memoria final de curso. Esta información, por su relevancia, se trasladará al Consejo Escolar Municipal.
- d) Finalmente, se incorporarán las propuestas de mejora a través del PAM.

Para facilitar la tarea del personal docente y de los equipos directivos en el desempeño de este protocolo, la Conselleria de Educación, Cultura y Deporte publicará en la página web una Guía de orientaciones para la aplicación del protocolo de absentismo.

PROGRAMA EBSSENTISMO ESCOLAR MUNICIPAL: Información y plantillas

<https://educacio-valencia.es/es/paem/>

orriols@paemvalencia.es

Enlaces de interés:

- Resolución de 29 de septiembre de 2021, de la directora general de Inclusión Educativa, por la que se establece el protocolo de actuación ante situaciones de absentismo escolar en los centros sostenidos con fondos públicos de la Comunitat Valenciana que imparten enseñanzas obligatorias y Formación Profesional Básica:
https://dogv.gva.es/datos/2021/11/08/pdf/2021_11082.pdf

- Guia d'orientacions per a l'aplicació del protocol d'absentisme:
https://ceice.gva.es/documents/169149987/174567357/Guia_orientacions_absentisme.pdf
- Marc Normatiu amb impacte sobre l'absentisme:
https://ceice.gva.es/documents/169149987/174567357/Marc_Normatiu_Absentisme.pdf

Documentos modelo:

- Documento 1. Registro de comunicaciones:
https://ceice.gva.es/documents/169149987/174567357/D1_Registre_comunicacions.pdf
- Documento 2. Compromiso familia tutor/a:
<https://ceice.gva.es/documents/169149987/174567357/D2Compromisfamiliatutora.pdf>
- Documento 3. Felicitación a la familia y al alumno/a:
<https://ceice.gva.es/documents/169149987/174567357/D3Felicitaciofamilialumnea.pdf>
- Documento 4. Ficha de comunicación de absentismo escolar:
<https://ceice.gva.es/documents/169149987/174567357/D4Fitxacomunicacioabsentismeescolar.pdf>
- Documento 5. Carta informativa a la familia / Representantes legales. Comunicación de la situación de absentismo en la comisión de absentismo del consejo escolar municipal:
https://ceice.gva.es/documents/169149987/174567357/D5_Carta_informativa_familia_representats_legals.pdf
- Documento 6. Informe de la asistencia del alumnado al centro educativo:
<https://ceice.gva.es/documents/169149987/174567357/D6Informeassistenciaalumnatalcentre.pdf>

PROTOCOLO ABSENTISMO



Resolución 29 de septiembre de 2021
y corrección de errores de 8 de noviembre de 2021



Cinta Rodríguez Quintero



FASE I prevención

Acciones y actuaciones preventivas y establecimiento de procedimientos



- Concreción y diseño de actuaciones para garantizar la presencia del alumnado
- Divulgar, sensibilizar e informar
- Incorporar actuaciones a planes del centro

Detección y constatación de faltas de asistencia

- Control y registro de asistencia diaria
- Justificación de faltas
- Comunicación semanal (ANEXO I y II de ITACA)

FASE II intervención



Identificación y análisis de la situación, en caso de absentismo leve (15-25% faltas al mes) o grave (25-50% faltas al mes)



- Identificar y verificar absentismo (ANEXO I y II de ITACA)
- Analizar las causas (*Guía* de indicadores)
- Comenzar registro de notificaciones, citar a familia (*Doc 1*) para firmar compromiso familia-tutor (*Doc 2*).
- Comunicación al CEM si no aceptan y/o no acuden (*Doc 4*).

Comunicaciones

- Seguimiento y comunicación cada 15 días con registro (*Doc 1*)
- Valoración de la situación (ANEXO II de ITACA) y felicitación si procede (*Doc 3*)

Incorporación al centro

- Registrar en (*Doc 1*)
- Comunicar al CEM (*Doc 4*) si absentismo grave o crónico con ANEXO III de ITACA)

Actuaciones con el ámbito local: CEM (Consejo Escolar Municipal)

- Comunicar expedientes individuales, elaborar y enviar información absentismo al CEM (*Doc 4*) a la inspección y comunicar a las familias (*Doc 5*).
- Notificar posible riesgo (*hoja de notificación ORDEN 5/2021*)

Reincorporación y seguimiento a partir de ls actuaciones del CEM

- Reincorporación con actuaciones de acompañamiento
- Implementar medidas y felicitación, si procede (*Doc 3*)
- Comunicación a fiscalía (*ANEXO VI O.62/2014*) y a la inspección, si existe riesgo devulnerabilidad

FASE III evaluación y mejora



Antes del curso escolar

- Verificar matrículas
- Valorar actuaciones

Durante el curso escolar

- Analizar mensualmente el informe de absentismo del ITACA (ANEXO IV)

Al acabar el curso escolar

- Valorar actuaciones anuales (ANEXO IV de ITACA) y *Doc 6* de casos
- Incorporar propuestas de mejora a los programas del centro



 cintoient
**diagramas
de flujo
fases**

documentos

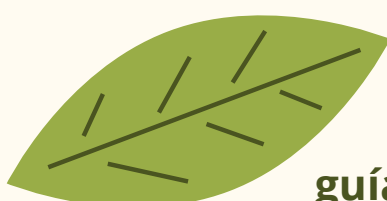

guía



cintarodriguez



documentos

Resolución de 29 de septiembre de 2021, de la directora general de Inclusión Educativa, por la cual se establece el protocolo de actuación ante situaciones de absentismo escolar en los centros educativos sostenidos con fondos públicos de la Comunitat Valenciana que imparten enseñanzas obligatorias y Formación Profesional Básica

La escolarización obligatoria, la participación del alumnado en los centros educativos y el logro de los aprendizajes es un derecho irrenunciable y una de las bases necesarias para lograr la igualdad de oportunidades y la inclusión social y escolar. Por otro lado, el absentismo escolar es un problema social que deriva de diferentes factores, que requieren respuestas integrales dentro del marco de la institución escolar y fuera de esta.

Esta premisa queda recogida en la Convención sobre los Derechos del Niño, adoptada por la Asamblea General de las Naciones Unidas, el 20 de noviembre de 1989, que establece, en el artículo 28, que los estados miembros reconocen el derecho del niño a la educación y que tienen que efectuar actuaciones que garanticen la asistencia a la escuela. Así mismo, insta a los estados miembros a adoptar medidas que aseguren la asistencia regular a la escuela y a reducir el abandono escolar.

La Ley 26/2015, de 28 de julio, de modificación del sistema de protección a la infancia y la adolescencia, define el absentismo, en el artículo 1º, apartado 11, como “la ausencia de escolarización o falta de asistencia reiterada y no justificada adecuadamente en el centro educativo y la permisividad continuada o la inducción al absentismo escolar durante las etapas de escolarización obligatoria”. Esta ausencia de escolarización se entiende como una situación de desamparo.

La Ley 26/2018, de 21 de diciembre, de la Generalitat, de derechos y garantías de la infancia y la adolescencia, establece, en el artículo 43, las responsabilidades de la Generalitat para garantizar el ejercicio de pleno derecho a la educación, promover la participación activa del alumnado en la vida escolar y crear canales de participación accesibles que faciliten la intervención en los procesos democráticos de adopción de decisiones.

Así mismo, el artículo 49 determina que las personas progenitoras o representantes legales de menores de edad son las responsables de la crianza y formación de niños, niñas y adolescentes y tienen el deber de velar para que cursen de manera real y efectiva los niveles obligatorios de enseñanza, así como de garantizar su asistencia a clase. Y también, que la Generalitat tiene que coordinar y emprender las acciones necesarias para el cumplimiento de la escolaridad obligatoria, y evitar el absentismo y el abandono escolar.

Por eso, insta a la consellería competente en materia de educación a promover la participación de las administraciones locales en la elaboración de un plan marco contra la no escolarización, el absentismo y el abandono escolar, a través de los Consejos Escolares Municipales, donde se fomentará la creación de comisiones de prevención, seguimiento y control del absentismo y el abandono escolar, y la presencia de profesionales de los departamentos competentes en materia de servicios sociales, salud mental, infancia, juventud y educación.

La Ley 7/1985, de 2 de abril, reguladora de bases de régimen local, en el artículo 25.2. n), modificada por la Ley 27/2013, de 27 de diciembre, de racionalización y sostenibilidad de la Administración local en el artículo 8.n), y la Ley 8/2010, de 23 de junio, de la Generalitat, de régimen local de la Comunitat Valenciana, en el artículo 33.3 o), establecen que los municipios valencianos tienen competencias propias en varias materias, entre las cuales se encuentra “participar en la vigilancia del cumplimiento de la escolaridad obligatoria”. El artículo 4.1. f) de la Ley 7/1985, de 2 de abril, reconoce a las administraciones públicas de carácter territorial la potestad sancionadora, entre otros. La mencionada potestad viene regulada en el capítulo III del título preliminar de la Ley 40/2015, de 1 de octubre, de régimen jurídico del sector público.

El artículo 52 de la Ley 3/2019, de 18 de febrero, de la Generalitat, de servicios sociales inclusivos de la Comunitat Valenciana, establece la necesaria coordinación, colaboración y cooperación entre el sistema público de servicios sociales y el sistema educativo valenciano, y que las consellerías competentes en materia de educación y servicios sociales tienen que desarrollar protocolos de colaboración y coordinación para asegurar

una educación inclusiva, para mejorar la eficiencia en la intervención socioeducativa dirigida a la infancia, la adolescencia, las familias o unidades de convivencia, y el abordaje de todas las situaciones de vulnerabilidad que afectan a ambos sistemas. Así mismo, determina, en el apartado 4, que el Consejo Escolar Municipal incluirá, entre las personas que lo conforman, una persona designada por la corporación municipal, que tendrá voz y voto y que representará a los servicios sociales municipales.

El artículo 171 de la Ley 26/2018, de 21 de diciembre, de la Generalitat, de derechos y garantías de la infancia y adolescencia, permite a la Generalitat y a las entidades locales establecer instrumentos jurídicos de colaboración entre sí y con otras administraciones para el ejercicio de las competencias que les atribuye esta ley, en temas de absentismo escolar. En el Capítulo II, en el artículo 186, se tipifican las infracciones administrativas en materia de protección de los derechos de la infancia y la adolescencia y se clasifican en leves, graves y muy graves. Constituirá una infracción administrativa cuando las personas progenitoras o las representantes legales permitan una inasistencia reiterada que, de acuerdo con la normativa reglamentaria, constituye absentismo escolar. Estas personas tienen el deber de velar para que un niño, una niña o un adolescente a su cargo, curse de manera real y efectiva la enseñanza obligatoria.

El Decreto 135/2014, de 8 de agosto, del Consell, por el cual se regulan los ciclos formativos de Formación Profesional Básica en el ámbito de la Comunitat Valenciana, establece en el artículo 5, de garantías de la escolarización, punto 4, que la dirección del centro, la comisión municipal de escolarización y la Inspección de Educación velarán por el cumplimiento de la escolarización y para evitar, de forma preventiva y correctiva, la desescolarización y el absentismo.

El Decreto 253/2019, de 29 de noviembre, del Consell, de regulación de la organización y el funcionamiento de los centros públicos que imparten enseñanzas de Educación Infantil o de Educación Primaria, en el artículo 59, y el Decreto 252/2019, de 29 de noviembre, del Consell, de regulación de la organización y el funcionamiento de los centros públicos que imparten enseñanzas de Educación Secundaria Obligatoria, Bachillerato y Formación Profesional, en el artículo 74, "Carta de compromiso educativo con las familias del alumnado de los centros", establecen este mecanismo, mediante el cual se acuerdan los

compromisos entre la familia y el centro educativo, en relación con los principios que la inspiran, necesarios para garantizar la cooperación entre las acciones educativas de las familias y el centro educativo.

El Decreto 39/2008, de 4 de abril, del Consell, sobre la convivencia en los centros docentes no universitarios sostenidos con fondos públicos y sobre los derechos y deberes del alumnado, padres, madres, tutores o tutoras, profesorado y personal de administración y servicios, establece en el capítulo II, de deberes de los padres, madres, tutores o tutoras de los alumnos, que la administración educativa comunicará los casos de absentismo a las instituciones públicas competentes, a fin de que se adopten las medidas oportunas, así como la definición de inasistencia.

La Orden 62/2014, de 28 de julio, de la Consellería de Educación, Cultura y Deporte, por la cual se actualiza la normativa que regula la elaboración de los planes de convivencia en los centros educativos de la Comunidad Valenciana, establece los protocolos de actuación e intervención ante supuestos de violencia escolar y el instrumento de comunicación a la Fiscalía de casos o situaciones constitutivas de delito en el Anexo VII.

El Decreto 104/2018, de 27 de julio, del Consell, por el cual se desarrollan los principios de equidad y de inclusión en el sistema educativo valenciano, en el artículo 5, punto 8, determina que la consellería competente en materia de educación tendrá que establecer planes para combatir el absentismo escolar y el abandono prematuro y facilitar vías de reincorporación en el sistema educativo que posibiliten el aprendizaje a lo largo de la vida.

El Decreto 51/2011, de 13 de mayo, del Consell, sobre el sistema de comunicación de datos a la consellería competente en materia de educación, a través del sistema de información ITACA, de los centros docentes que imparten enseñanzas regladas no universitarias, tiene por objeto la regulación de un sistema de información como instrumento para la gestión y la comunicación de los datos y de los documentos necesarios para el adecuado funcionamiento del sistema educativo de la Comunidad Valenciana, a través de la plataforma ITACA, acrónimo de Innovación Tecnológica Administrativa de Centros y Alumnado, que comprende todos los medios técnicos y

organizativos que sirvan para la mejora de la comunicación y de la gestión en el ámbito de competencias de la administración educativa.

La Orden 5/2021, de 15 de julio, de la Vicepresidencia y Consellería de Igualdad y Políticas Inclusivas y de la Consellería de Educación, Cultura y Deporte, determina la nueva hoja de notificación para la atención socioeducativa infantil y la protección del alumnado menor de edad, y establece la coordinación interadministrativa para la protección integral de la infancia y adolescencia.

Finalmente, el Decreto 72/2021, de 21 de mayo, del Consell, de organización de la orientación educativa y profesional en el sistema educativo valenciano, establece, en los artículos 6 y 8, las funciones del equipo de orientación educativa y de los departamentos de orientación educativa y profesional, entre las cuales está la planificación, el desarrollo y la evaluación de actuaciones de promoción de la igualdad y la convivencia y la intervención en los procedimientos derivados de los diferentes protocolos: absentismo, atención sanitaria, prevención de la violencia y desprotección, acogida del alumnado recién llegado o desplazado y todos aquellos que disponga la administración para favorecer la inclusión del alumnado.

Por todo esto, en cumplimiento de la legislación vigente, estas instrucciones establecen un procedimiento que facilita la toma de decisiones en los centros educativos y a la administración educativa a través de la plataforma ÍTACA. Se trata de mejorar la comunicación y el intercambio de información, agilizar las coordinaciones dentro del centro y con la administración local, que resulten más dinámicas y efectivas, y reducir las duplicidades.

En conformidad con el Decreto 5/2019, de 16 de junio, del presidente de la Generalitat, por el cual se determinan el número y la denominación de las consellerías, y sus atribuciones, de acuerdo con el Decreto 105/2019, de 5 de julio, del Consell, por el cual se establece la estructura orgánica básica de la Presidencia y de las consellerías de la Generalitat y con el Decreto 141/2019, de 12 de julio, del Consell, por el cual se nombra la persona titular de la Dirección General de Inclusión Educativa, resuelvo:

Primero. Aprobar el protocolo de actuación ante situaciones de absentismo escolar en los centros educativos sostenidos con fondos públicos que imparten enseñanzas obligatorias y Formación Profesional Básica.

Segundo. Aprobar la entrada en vigor de esta resolución, de 29 de septiembre de 2021.

Firmat per Raquel Andrés Gimeno el
29/09/2021 14:02:55
Càrrec: Directora General de Inclusión
Educativa

PROTOCOLO DE ACTUACIÓN PARA LA PREVENCIÓN DEL ABSENTISMO ESCOLAR

1. FINALIDAD

La finalidad de estas instrucciones es garantizar la plena escolarización del alumnado en edad de escolarización obligatoria, garantizar el derecho a la educación y reducir el absentismo escolar. Además, persigue estos cuatro grandes objetivos:

1. Establecer un protocolo para la detección, prevención y la intervención en casos de absentismo escolar, que sistematice y coordine las actuaciones de todos los agentes implicados.
2. Detectar y asegurar intervenciones en los estadios más tempranos, que eviten la cronificación del absentismo escolar.
3. Obtener información actualizada y fiable que permita reconocer las situaciones de absentismo escolar e identificar las circunstancias que lo provocan y lo mantienen.
4. Hacer el seguimiento del alumnado absentista, facilitar su reincorporación al centro educativo y reducir, en consecuencia, el abandono escolar.

2. DEFINICIONES

Absentismo escolar: la falta de asistencia no justificada, ocasional, frecuente o total de un alumno o alumna al centro educativo en las etapas de Educación Primaria, Educación Secundaria Obligatoria y Formación Profesional Básica, sea por voluntad propia o de la familia o representantes legales.

Absentismo intermitente: cuando el alumnado presenta un patrón de absentismo determinado que se mantiene a lo largo del curso escolar y la suma de las faltas no justificadas no contabiliza un 15%. Dentro de este tipo de situación, se encuentran las faltas de asistencia no justificadas de primeras y últimas horas, entre otras.

Absentismo leve: cuando un alumno o alumna presenta entre un 15% y un 25% de faltas no justificadas mensualmente. Esta situación determinará el inicio del procedimiento de intervención sobre la situación de absentismo en el centro educativo.

Absentismo grave: entre un 25% y un 50% de faltas no justificadas mensualmente.

Absentismo crónico: a partir de un 50% de faltas no justificadas mensualmente.

Absentismo ocasional: cuando se producen faltas de asistencia que superan el porcentaje mínimo establecido como absentismo escolar durante un tiempo determinado, pero, superado este periodo, la asistencia a clase es regular.

Alumnado no escolarizado: cuando, a efectos administrativos, no hay constancia de matriculación de un niño, niña o adolescente en un centro educativo, a excepción de situaciones especiales como la de alumnado víctima de violencia de género.

Desafección escolar: proceso de desvinculación progresiva del sistema escolar como consecuencia de una trayectoria escolar llena de dificultades.

Jornada escolar: periodo lectivo presencial que se desarrolla en un mismo día.

Sesión: cada una de las fracciones de tiempo lectivo en que se divide la jornada escolar, exceptuando el tiempo de recreo o el tiempo de descanso cuando la jornada es partida, de mañana y tarde.

Falta de asistencia: se refiere a la ausencia del alumnado del centro escolar en cualquiera de las sesiones en que se organiza la jornada lectiva o en periodos completos por la mañana o por la tarde.

Falta de asistencia injustificada: el alumnado falta a clase sin justificación que fundamente su ausencia, ni documento que explique el motivo de la falta de asistencia.

Falta de asistencia justificada: cuando se justifica de manera adecuada y documentalmente, ante el tutor o tutora, las faltas de asistencia y de puntualidad. En el caso del alumnado menor de edad, se justificará por parte de los padres, madres, tutores o tutoras. El derecho y deber de asistencia y estudio del alumnado está regulado en el

artículo 24 del Decreto 39/2008 y la regulación de la justificación de las faltas de asistencia, en los artículos 26 y 34.

Los parámetros para contabilizar las faltas no justificadas serán la sesión y la jornada. La ausencia injustificada a cinco sesiones en Educación Primaria y a seis sesiones en Educación Secundaria equivaldrán a una jornada lectiva de inasistencia.

3. PROTOCOLO

3.1 Ámbito de aplicación.

Este protocolo será de aplicación en todos los centros educativos de la Comunitat Valenciana de titularidad de la Generalitat, que imparten Educación Primaria, Educación Secundaria y Formación Profesional Básica. Las actuaciones de la fase I de este protocolo, se aplicarán también en el caso del alumnado escolarizado en el segundo ciclo de Educación Infantil, con el objetivo de evitar futuros casos de absentismo escolar.

3.2 Fases.

Fase I. Actuaciones preventivas.

- a) El equipo directivo recogerá, en el proyecto educativo de centro, actuaciones para la prevención del absentismo escolar y determinará las funciones de las personas implicadas. Los procedimientos deberán divulgarse entre toda la comunidad educativa: equipo educativo, órganos colegiados, alumnado, familias, etc.
- b) A través de los diferentes planes que conforman el proyecto educativo de centro, el equipo directivo impulsará acciones de prevención del absentismo escolar que incluyan la participación del alumnado, la formación de las familias y del profesorado, la elaboración de planes de orientación personalizados, de programas de transición entre etapas y de planes del entorno sociocomunitario, y las que determine el centro.
- c) El profesorado controlará las faltas de asistencia diariamente y las incorporará a la plataforma ÍTACA. El tutor o la tutora reflejará, de forma semanal, las faltas que estén

justificadas y las que no. Para que la tutora o el tutor disponga de toda la información, ÍTACA generará el informe:

- Informe I. «Control de asistencia del grupo», en la que se relacionan: número de faltas por sesión, materia o módulo, el porcentaje de faltas y la catalogación del grado de absentismo (leve, grave o crónico), que facilitará el estudio de los casos detectados.

d) El tutor o tutora comunicará las faltas de asistencia no justificadas a la familia, representantes legales, guardadores (familia de acogida o institución de protección o reforma de menores), telefónicamente o por cualquier otra vía, de forma semanal. A tal efecto, ÍTACA generará de manera automática el documento siguiente:

- Informe II. «Listado de incidencias por alumno/a», con el cómputo de faltas justificadas y no justificadas, que deberá enviar a la familia o representantes legales de forma mensual.

Fase II. Procedimiento de intervención.

a) Identificación y análisis de la situación.

a.1 Una vez identificados los casos de absentismo, la jefatura de estudios y el tutor o la tutora verificarán y analizarán las posibles causas. La tutoría comunicará la situación a la familia o representantes legales, entrevistará al alumno o a la alumna y registrará todas las actuaciones realizadas. En función de la complejidad de las situaciones, se requerirá la participación del profesorado de orientación educativa o de los responsables municipales.

b) Establecimiento de compromisos, acuerdos y actuaciones.

b.1 La jefatura de estudios y el tutor o la tutora citarán a la familia o representantes legales del alumnado con el objetivo de acordar un “Compromiso familia-tutor/a”, en el que se establecerán los compromisos, las actuaciones a implementar, la planificación y el seguimiento de los acuerdos. En función de la complejidad de las situaciones, se requerirá la participación del profesorado de orientación educativa o de los responsables municipales.

c) Comunicación al Consejo Escolar Municipal de situaciones de absentismo grave o crónico.

c.1 La jefatura de estudios, de forma mensual, consultará el Informe III. «Informe de las situaciones de absentismo catalogadas».

c.2 La dirección del centro trasladará los casos catalogados como graves o crónicos al Consejo Escolar Municipal, para que las personas responsables sean conocedoras y se inicien las acciones correspondientes en el marco de su competencia. Esta comunicación tendrá que hacerse a través de la administración electrónica y asegurando la protección de datos personales y la confidencialidad de los casos. Esta actuación de centro se comunicará a la familia o representantes legales, por medio de correo certificado, para su conocimiento.

c.3 Si se detecta que la situación de absentismo comporta una situación de riesgo o de desprotección clara de la persona menor, habrá que rellenar y remitir la hoja de notificación, de acuerdo con el procedimiento regulado en la Orden 5/2021, de 15 de julio, de la Vicepresidencia y Consellería de Igualdad y Políticas Inclusivas y de la Consellería de Educación, Cultura y Deporte, por la que se aprueba la nueva hoja de notificación para la atención socioeducativa infantil y protección del alumnado menor de edad y se establece la coordinación interadministrativa para la protección integral de la infancia y adolescencia.

d) Reincorporación y seguimiento.

La dirección del centro tendrá que informar al equipo educativo y, si procede, a la familia, de las actuaciones acordadas con los responsables municipales, de planificar y coordinar las medidas educativas y organizativas previstas para el acceso, la participación y el aprendizaje, dirigidas a establecer vínculos con la escuela para la reincorporación del alumnado en el centro. La tutoría realizará el seguimiento de todas las actuaciones y, una vez realizadas, si se resuelve favorablemente la situación, reconocerá la colaboración de la familia y del alumno o la alumna.

e) Comunicación al Ministerio Fiscal de conductas gravemente perjudiciales.

Si una vez implementadas todas las actuaciones, no se resuelve la situación de absentismo, y además se constatan otras situaciones de riesgo graves o constitutivas de delito, la dirección del centro comunicará el caso a la Fiscalía de menores a través del procedimiento establecido en el Anexo VII de la Orden 62/2014, de 28 de julio, de la Consellería de Educación, Cultura y Deporte, por la que se actualiza la normativa que regula la elaboración de los planes de convivencia en los centros educativos de la Comunidad Valenciana y se establecen los protocolos de actuación e intervención ante supuestos de violencia escolar.

Fase III. Evaluación y mejora.

- a) Antes del inicio de cada curso escolar, los equipos directivos de los centros de Educación Primaria y de Educación Secundaria Obligatoria, en aplicación de los planes de transición entre etapas, comprobarán que todo el alumnado se encuentra escolarizado.
- b) A lo largo del curso, o con la frecuencia que determine el centro educativo, los equipos directivos analizarán la estadística sobre el absentismo escolar del centro para determinar otras actuaciones de carácter organizativo y estructural. Al efecto, dispondrán del Informe IV. «Informe estadístico de la asistencia en el centro educativo».
- c) Al finalizar el curso escolar, el equipo directivo evaluará la implementación de las actuaciones realizadas, la evolución de los casos de absentismo escolar e incorporará los resultados a la memoria final de curso. Esta información, por su relevancia, se trasladará al Consejo Escolar Municipal.
- d) Finalmente, se incorporarán las propuestas de mejora a través del PAM.

Para facilitar la tarea del personal docente y de los equipos directivos de los centros escolares en el desempeño de este protocolo, la Consellería de Educación, Cultura y Deporte publicará en la página web una Guía de orientaciones para la aplicación del protocolo de absentismo.

4. INFORMES ÍTACA

Informe I. Control de asistencia del grupo

Informe global del alumnado, de todo un grupo, filtrado por el periodo que la tutoría determine, donde consten: las faltas justificadas y no justificadas por sesión, asignatura, materia o módulo; la edad del alumnado; el porcentaje de faltas justificadas y no justificadas, calculadas por sesión y jornada; y la catalogación del tipo de absentismo del alumnado que presenta esta situación.

- Permiso de acceso a la información: equipo directivo y tutoría.

Informe II. Informe de incidencias del alumno/a

Informe individual en el que constan las faltas justificadas y no justificadas, así como los retrasos y otras incidencias. Este informe se filtra por el periodo que determine la tutoría. La finalidad de este informe es la de facilitar el análisis global de las causas que generan el absentismo escolar.

- Permiso de acceso a la información: equipo directivo y tutoría.

Informe III. Informe de centro de las situaciones de absentismo catalogadas

Informe mensual y global del alumnado de todo el centro que presenta una situación de absentismo. En el informe aparece el alumnado que presenta absentismo, con la catalogación de la situación, el nivel educativo, el grupo y el porcentaje de faltas de asistencia no justificadas. La finalidad de este informe es poder detectar a todo el alumnado del centro que presente una situación de absentismo.

A partir de esta información, la jefatura de estudios ya dispone de la información necesaria para poner en marcha las actuaciones descritas al apartado 3 de la Fase II de estas instrucciones y orientaciones.

- Permiso de acceso a la información: equipo directivo.

Informe IV. Informe estadístico de la asistencia del alumnado en el centro educativo

Informe mensual de datos de asistencia del centro educativo sobre las situaciones de absentismo detectadas, por nivel y etapa educativa. En el informe aparecen los datos porcentuales del alumnado, del total de alumnado matriculado, segregadas por género y por tipología de absentismo.

- Permiso de acceso a la información: equipo directivo.

Guia d'orientacions per a l'aplicació del protocol d'absentisme

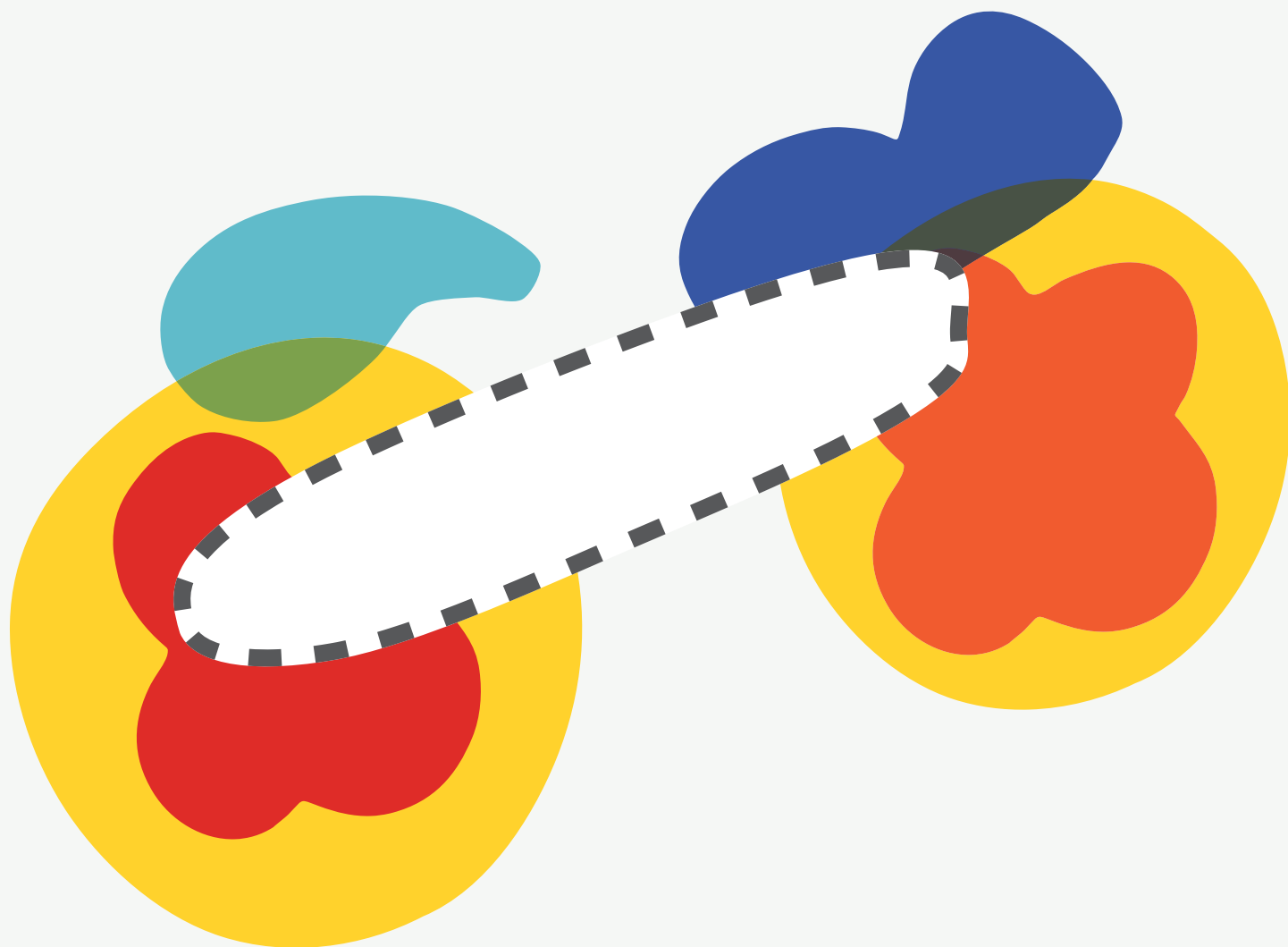

**GENERALITAT
VALENCIANA**

Conselleria d'Educació,
Cultura i Esport



Presentació

Es diu que l'escola occidental, obligatòria i pública, tal com la coneixem ara per ara, es va iniciar al voltant del segle XVIII a Prússia, per tal d'aconseguir una mà d'obra suficientment formada i ensinistrada, com per resultar útil a l'incipient sistema fabril que començava a aparèixer a partir de la Revolució Industrial.

Amb el pas del temps, les renovacions pedagògiques i les conquestes de drets socials, que portaren a noves concepcions de l'ésser humà, s'anà avançant en la universalització de l'educació, trencant cada vegada més amb la segregació i elitisme inicials, i se li va atorgar una funció fonamental: l'equalització de les desigualtats personals i socials del seu alumnat.

El sistema educatiu públic i universal, en el seu tram obligatori, ens permet desenvolupar les nostres potencialitats individuals, relacionar-nos amb persones diverses que enriqueixen els nostres marcs de referència i ens facilita una major comprensió del nostre entorn, aportant els fonaments necessaris per a fluir amb el món canviant que ens envolta.

La principal amenaça a aquestes aspiracions és l'absentisme, que afecta profundament l'educació actual i el futur de la joventut que es troba dins del nostre sistema educatiu. A hores d'ara, l'escola té l'objectiu de formar una ciutadania crítica, amb les competències personals i socials que li permeten desenvolupar un projecte de vida lliure i autodeterminat, en altres paraules, persones amb les ferramentes adequades per ser felices.

Quan, per circumstàncies diverses, siguen de la persona menor, la seua família, l'entorn, el centre educatiu o, simplement, per qüestions sobrevingudes, el procés educatiu es veu interromput, es pot arribar a generar una desafecció i desvinculació del sistema, evidenciant-ne la fallida. Hem d'observar atentament l'absentisme com un indicador de situacions disfuncionals, i actuar en conseqüència.

Una cadena és tan forta com la seua baula més feble. Quan alguna persona té dificultats, tenim la responsabilitat, moral, cívica (i també, professional), d'ajudar-la, de donar-li els suports que requereix per superar els obstacles. Amb aquesta guia volem oferir unes orientacions que faciliten, a tots els agents implicats en el procés educatiu, pautes d'actuació per evitar la pèrdua d'alumnat de les nostres escoles.

Sense totes i cadascuna de les persones que conformen l'escola, aquesta no serà completa. Ens ajudes a donar-li la volta a l'absentisme?

La directora general d'Inclusió educativa

Índex

1. Àmbits i agents implicats	6
2. Responsabilitats en l'àmbit educatiu	8
3. Orientacions per a l'aplicació del protocol d'absentisme	10
Fase I. Actuacions preventives	12
A. Dissenyar i divulgar les actuacions	12
A.1. Disseny de les actuacions	12
A.2. Divulgació de les actuacions	12
B. Incorporar les actuacions al PEC	12
C. Detectar i registrar les faltes d'assistència	13
Fase II. Procediment d'intervenció	16
A. Identificar i analitzar la situació	17
A.1. Identificació de l'alumnat absentista	17
A.2. Anàlisi de les causes i recollida d'informació	17
B. Establir els compromisos, els acords i les actuacions	17
B.1. Citació a la família o representants legals	17
B.2. Acord compromís família – tutor/a	17
B.3. Seguiment dels compromisos	18
C. Comunicar al Consell Escolar Municipal les situacions d'absentisme greu o crònic	18
C.1. Informe de situacions d'absentisme del centre	18
C.2. Comunicació dels casos d'absentisme greu o crònic	18
C.3. Actuacions en cas de situacions de risc o desprotecció	19
D. Gestionar la reincorporació de l'alumnat i fer-ne el seguiment	19
E. Comunicar al ministeri fiscal conductes greus o constitutives de delictes	21

Fase III. Avaluació i millora	22
A. Verificar la matrícula	23
B. Analitzar mensualment les situacions d'absentisme	23
C. Valorar les actuacions anuals	23
D. Incorporar les propostes de millora al PAM	23
4. Indicadors de l'absentisme escolar	24
5. Suport documental	30
6. Documents model	31

1. Àmbits i agents implicats

L'absentisme presenta causes molt complexes, tant d'àmbit social com escolar, que requereixen respostes integrals dins del marc de la institució escolar i també fora d'aquesta. És per aquest motiu que es proposa el següent diagrama per a la coordinació de les diferents institucions implicades en matèria d'absentisme escolar.

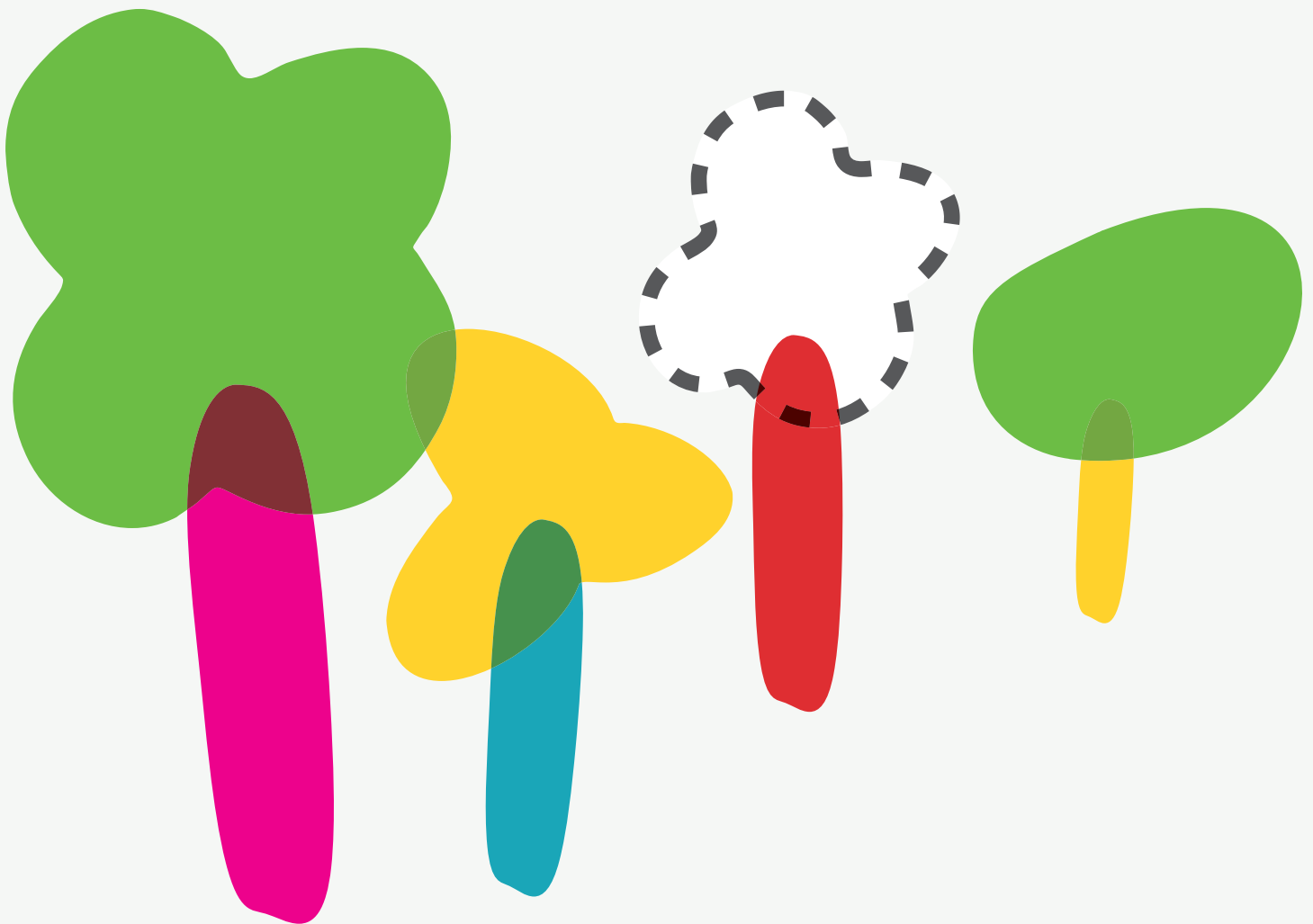



Diagrama de flux 1. Àmbits d'actuació

2. Responsabilitats en l'àmbit educatiu

Els centres educatius han de vetlar pel dret a l'educació de l'alumnat i desenvolupar actuacions de prevenció, intervenció i seguiment d'aquelles situacions d'absentisme escolar que es detecten.

La persona que ocupa la direcció d'estudis és la responsable del seguiment de l'absentisme. Té la competència d'establir el procediment d'avaluació de les faltes d'assistència de l'alumnat i s'encarrega de planificar totes les actuacions.

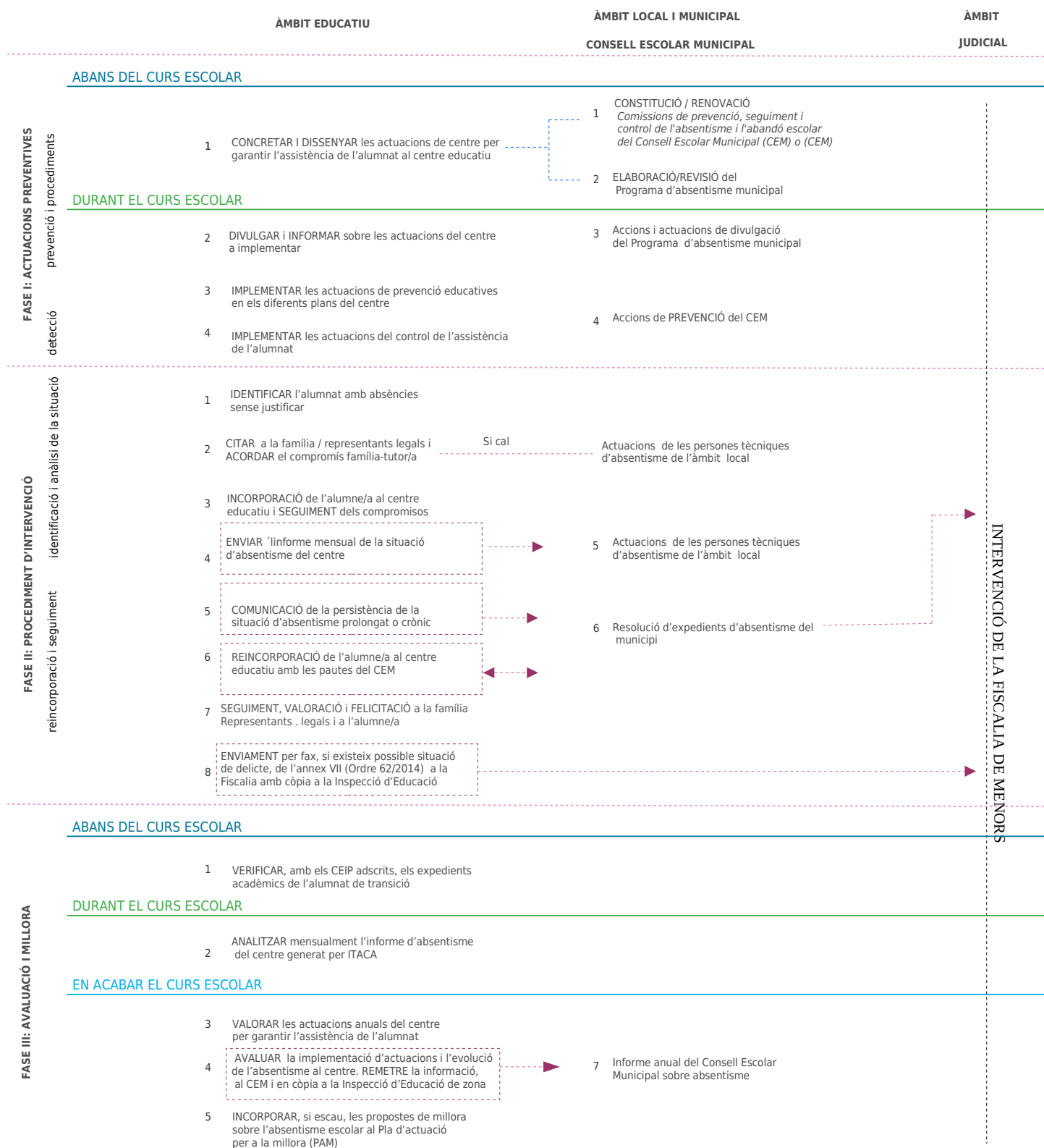
En les situacions d'absentisme escolar, cal la implicació de totes les persones que conformen la comunitat educativa, que actuaran d'acord amb les seues funcions i àmbits de competència.



3. Orientacions per a l'aplicació del protocol d'absentisme

Les actuacions estan organitzades en tres fases:

1. Actuacions preventives: encaminades a incorporar la cultura de la detecció primerenca, la prevenció de les situacions d'absentisme i el treball coordinat amb els ajuntaments per a garantir una actuació sistemàtica i una resposta comunitària.
2. Procediment d'intervenció: es tracta de sistematitzar, i adaptar a la realitat de cada centre, els procediments contemplats en el protocol d'absentisme.
3. Avaluació i millora: actuacions necessàries per a fer un seguiment estricte dels casos i millorar la resposta educativa i comunitària.

Els centres educatius hauran de desenvolupar les actuacions de cada fase, d'acord amb les línies estratègiques i objectius marcats en els respectius programes d'absentisme municipal.

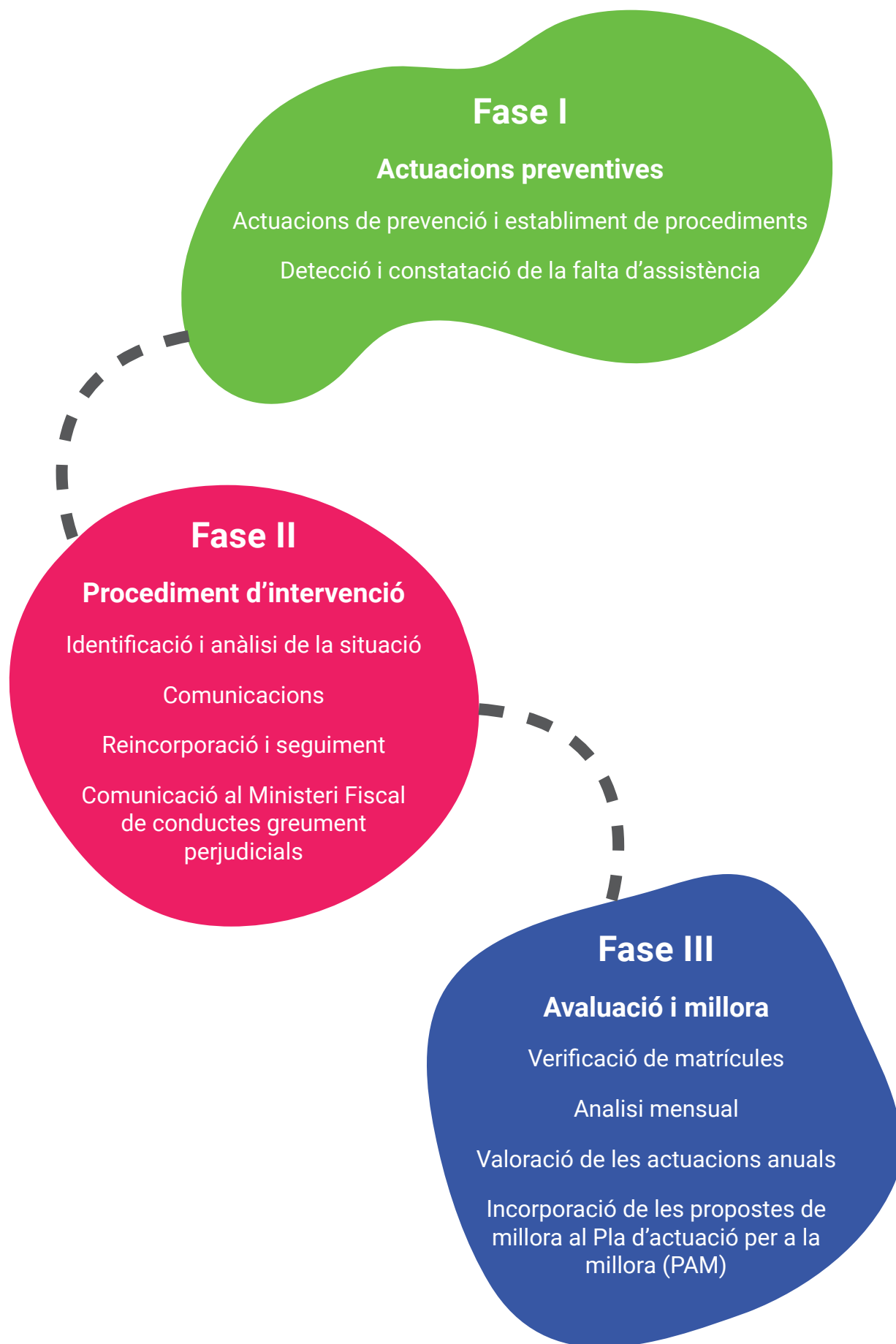

Fase I: Actuacions preventives

A. Dissenyar i divulgar les actuacions

A.1. Disseny de les actuacions

⚙️ *Responsable: direcció del centre, comissió de coordinació pedagògica*

Els centres educatius han de dissenyar, planificar i posar en marxa les actuacions previstes en el protocol d'absentisme i traslladar-les als documents que regulen l'organització i funcionament dels centres educatius.

A.2. Divulgació de les actuacions

- **Comunicació al claustre i al consell escolar**

⚙️ *Responsable: direcció del centre*

La direcció del centre ha de presentar al claustre i al consell escolar les actuacions previstes per a garantir l'assistència de l'alumnat, recordar les responsabilitats de totes les persones que conformen la comunitat educativa i informar dels procediments d'actuació. Sensibilitzar, informar i formar l'alumnat del centre sobre els drets a l'educació i el deure d'assistir al centre educatiu.

- **Sensibilització de l'alumnat**

⚙️ *Responsable: tutories*

Les tutores i els tutors han d'explicar al seu alumnat, en la primera sessió de tutoria i al llarg del curs, la importància de l'assistència a classe, les conseqüències de l'absentisme i les mesures previstes pel centre per a garantir el seu dret a l'educació.

- **Informació a les famílies**

⚙️ *Responsable: direcció del centre i tutories*

La direcció del centre i el professorat tutor han d'informar les famílies o representants legals, en la primera reunió de curs, o en el moment d'incorporació al centre educatiu, de la importància de l'assistència a classe, de les conseqüències de l'absentisme i de les mesures previstes pel centre per a garantir el dret a l'educació de tot l'alumnat.

B. Incorporar les actuacions al Projecte educatiu de centre (PEC)

- **Pla d'acció tutorial (PAT)**

⚙️ *Responsable: direcció d'estudis, professorat d'orientació educativa i tutories*

- Desenvolupar les actuacions que promouen el coneixement, el respecte mutu i la cohesió del grup per a enfortir el sentiment de pertinença.
- Oferir tutoria individualitzada a qualsevol alumna o alumne que la necessite.
- Observar i acompanyar l'alumnat en situació o risc d'absentisme.

- **Pla d'atenció a la diversitat i inclusió educativa (PADIE)**

⚙️ *Responsable: direcció del centre, direcció de departament en Educació Secundària, persones coordinadores d'equips docents en Educació Primària i professorat d'orientació educativa*

- Desenvolupar estructures inclusives i pràctiques pedagògiques i metodològiques que faciliten la integració a l'aula.
- Organitzar accions d'acompanyament en els períodes d'adaptació, amb els recursos del centre i de l'entorn escolar.
- Facilitar actuacions d'intervenció personalitzades amb la finalitat de reincorporar l'alumnat a l'aula.

- Desenvolupar programes d'orientació i accions grupals en Educació Secundària Obligatòria, que faciliten l'adaptació de l'alumnat, asseguruen la continuïtat en el sistema educatiu i faciliten la inserció social i laboral.

• Pla de transició entre etapes

 *Responsable: direcció d'estudis i l'equip de transició entre etapes*

- Dissenyar plans d'acollida a l'alumnat nouvingut i desplaçat, segons la resolució 5 de juny de 2018.
- Custodiar i utilitzar la informació traslladada pel centre de procedència per a la previsió d'accions i programes i la formació de grups heterogenis al centre.
- Verificar els expedients acadèmics de l'alumnat que s'incorpora a primer de l'ESO per comprovar que tot l'alumnat de sisé de Primària està matriculat en Educació Secundària Obligatòria.

• Pla d'igualtat i convivència (PIC)

 *Responsable: direcció del centre amb l'assessorament del professorat d'orientació educativa, i la persona coordinadora d'igualtat i convivència*

- Dissenyar i realitzar les actuacions de centre per a la detecció i intervenció davant qualsevol tipus de discriminació.
- Planificar i implementar programes i accions que permeten la participació de l'alumnat, de les seues famílies o representants legals i dels agents de l'entorn en els equips de gestió de la convivència positiva als centres educatius.
- Formar el professorat en tècniques de gestió de l'aula que propicien el diàleg i la comunicació positiva en la resolució de conflictes.

• Plans d'orientació acadèmica i professional

 *Responsable: direcció del centre, caps de departament, persones coordinadores dels equips docents en Educació Primària, tutories i professorat d'orientació educativa*

- Impulsar actuacions de difusió de la formació professional del centre i de la zona mitjançant les jornades de portes obertes, visites a empreses o centres de formació professional, projectes europeus, etc.
- Realitzar l'orientació individualitzada que s'ha d'incloure en l'itinerari formatiu personalitzat quan les circumstàncies i necessitats de l'alumna o alumne ho justifiquen.

• Actuacions en l'entorn comunitari i d'oci

 *Responsable: direcció del centre*

- Impulsar actuacions de prevenció de l'absentisme escolar en col·laboració amb l'AMPA i els col·lectius del teixit associatiu, esportiu i cultural que promouen l'educació integral i accions de voluntariat.

C. Detectar i registrar les faltes d'assistència

• Control de l'assistència diària

 *Responsable: tot el professorat*

- El professorat que forma part de l'equip educatiu ha de controlar l'assistència a classe i enregistrar retards i faltes.
- Aquesta informació ha de ser comunicada al tutor o la tutora a través de la plataforma ÍTACA, setmanalment.

- **Justificació de les faltes**

⚙ *Responsable: tutories*

- Els tutors i les tutores són les persones encarregades de comprovar els justificants d'assistència i verificar les dades introduïdes a ÍTACA, setmanalment.

- **Seguiment dels casos**

⚙ *Responsable: tutories*

- Les tutores i els tutors han de fer un seguiment de les faltes del seu alumnat a través del document generat per la plataforma ÍTACA, *Informe I. «Control d'assistència del grup»*, on estan catalogades les diferents situacions d'absentisme.

- **Comunicació a les famílies**

⚙ *Responsable: tutories*

- Els tutors i les tutores han de comunicar les faltes d'assistència no justificades i els retards de l'alumnat menor d'edat a les seues famílies o representants legals, setmanalment i per qualsevol canal de comunicació, tal com haja establert el Reglament de règim interior (RRI) del centre, d'acord amb la seua autonomia.
- A tal efecte, ÍTACA generarà l'informe *II. «Informe d'incidències de l'alumne/a»*, que es podrà enviar a les famílies i es podrà consultar a la plataforma. En aquest cas, es garanteix l'accés a les famílies i s'arreglen els permisos de protecció de dades corresponents.

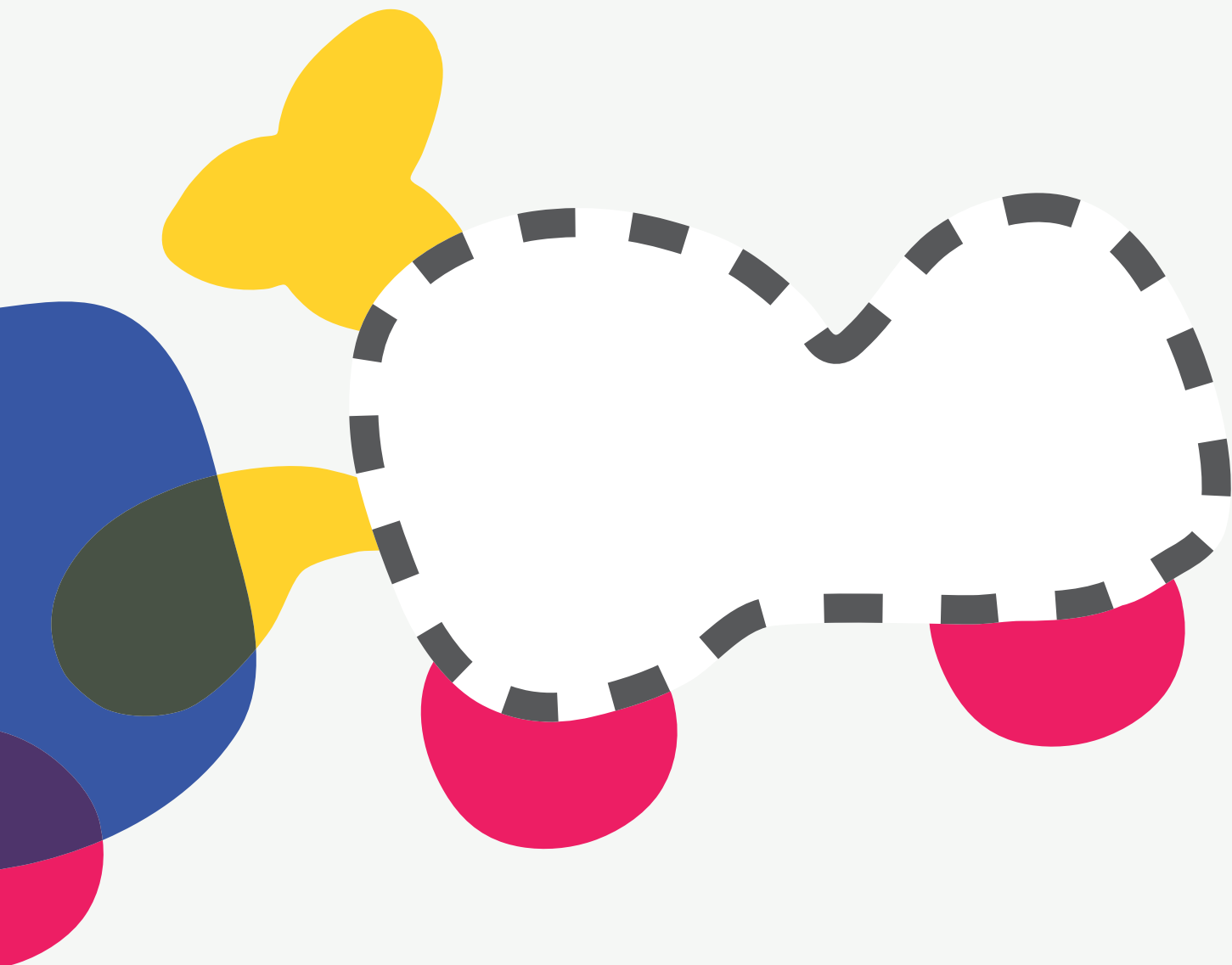

4.2. Fase II: Procediment d'intervenció

En la fase II es desenvolupa el procés d'intervenció davant d'una situació d'absentisme amb la participació del centre i, si escau, de l'entorn escolar.

Aquesta fase s'inicia en el moment que una alumna o alumne presenta una situació d'absentisme de qualsevol tipologia.

La direcció d'estudis ha de custodiar tota la documentació generada en aquesta fase.

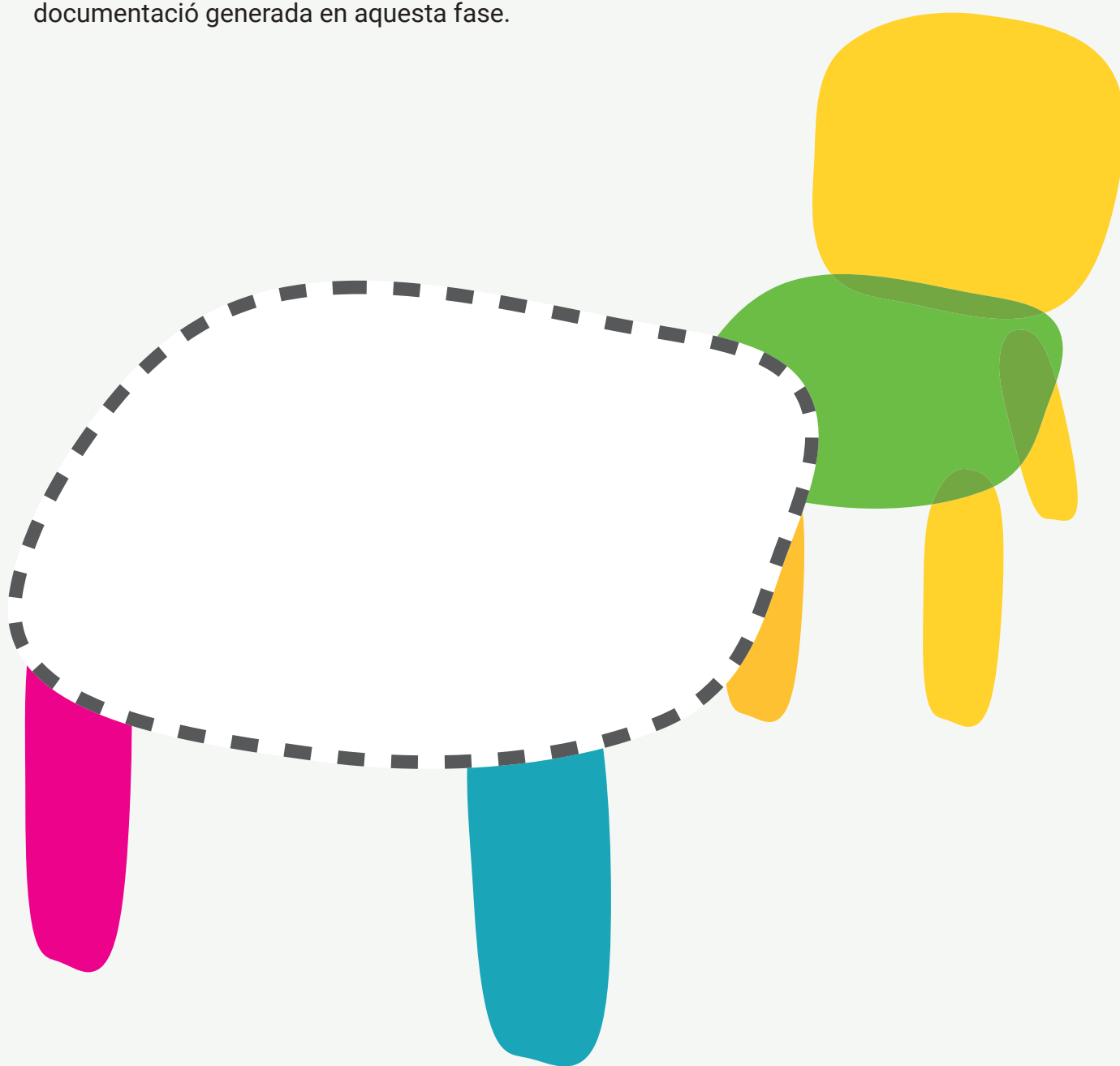

A. Identificar i analitzar la situació

A.1. Identificació de l'alumnat absentista

⚙️ *Responsable: tutories i equip educatiu*

El professorat tutor de l'alumnat que presenta una situació d'absentisme podrà analitzar la situació a partir dels informes que es generen automàticament en el mòdul d'assistència d'ÍTACA, que són:

- *Informe I. «Control d'assistència del grup»*
- *Informe II. «Informe d'incidències de l'alumne/a»*

La falta de contacte persistent amb l'alumnat o amb els representants legals serà una evidència d'absentisme.

A.2. Anàlisi de les causes i recollida d'informació

⚙️ *Responsable: tutories i equip educatiu*

Confirmada la situació d'absentisme, l'equip educatiu haurà d'analitzar-ne les possibles causes. Per a realitzar aquesta tasca, convé revisar l'apartat 6 d'aquestes orientacions, «Indicadors de l'absentisme escolar».

Una vegada analitzada la situació, la tutora o tutor haurà de:

- Contactar amb la família o representants legals, de forma personal, telefònica o per altres mitjans.
- Entrevistar l'alumna o alumne que presenta una situació d'absentisme per conèixer la seua visió sobre les faltes no justificades i les seues necessitats en el centre, i valorar la situació i les possibles solucions.
- Enregistrar les comunicacions. Per facilitar aquesta tasca es pot utilitzar el *Document 1. «Registre de comunicacions»*.

En funció de la complexitat de les situacions, es requerirà la participació del professorat d'orientació educativa o dels responsables municipals. A partir de la informació analitzada, el centre començarà les primeres actuacions.

B. Establir els compromisos, els acords i les actuacions

B.1. Citació a la família o representants legals

⚙️ *Responsable: direcció d'estudis i tutories*

La direcció d'estudis i el tutor o la tutora citaran la família o representants legals de l'alumnat amb l'objectiu d'acordar el compromís família-tutor/a. Si els representants legals no es presenten a la cita, es comunicarà la situació al CEM.

B.2. Acord compromís família-tutor/a

⚙️ *Responsable: la direcció d'estudis, tutories i, si escau, el professorat d'orientació educativa i la persona responsable del pla d'absentisme municipal*

La tutora o el tutor intentarà establir un contracte per escrit amb la família o representants legals amb l'objectiu d'aconseguir el compromís de normalitzar l'assistència de l'alumna o alumne al centre educatiu. La persona menor d'edat haurà de ser oïda i tinguda en consideració. En funció de la complexitat de les situacions, es requerirà la participació del professorat d'orientació educativa o dels responsables municipals.

- Entrevista amb la família o representants legals. Amb l'objectiu d'aconseguir els compromisos, s'escoltarà la família o representants legals, amb la presència, si cal, de l'alumna o alumne. S'analitzaran les barreres que s'han de superar per aconseguir una

assistència i participació normalitzades i s'establiran pautes concretes a seguir per part del centre, de la persona menor, de la família i de l'entorn.

- Acordar actuacions entre el centre, representants legals, l'alumne o alumna i, si escau, professionals de l'entorn.
- L'alumna o alumne participarà de les decisions que es prenguen i acceptarà els compromisos a què s'arribi, conjuntament amb les seues famílies o responsables legals, segons determinen els articles 9 i 10 del Decret 30/2014, de 14 de febrer.

Absentisme Lleu	Absentisme Greu
<ul style="list-style-type: none"> • D'un 15 a un 25% de faltes no justificades mensualment • S'actua des del centre educatiu 	<ul style="list-style-type: none"> • Entre un 25 i 50% de faltes no justificades mensualment • S'actua també des del Consell Escolar municipal

Si la família o representants legals o l'alumna o alumne no accepta els compromisos, es comunicarà la situació al CEM.

B.3. Incorporació de l'alumnat al centre educatiu i seguiment dels compromisos

- **Seguiment i comunicació cada 15 dies**

⚙️ *Responsable: tutories*

La tutora o el tutor lliurarà quinzenalment l'informe II. «Informe d'incidències de l'alumne/a» a la direcció d'estudis.

- **Valoració de la situació**

⚙️ *Responsable: direcció d'estudis i tutoria*

La direcció d'estudis ha de confirmar amb el tutor o la tutora si la situació d'absentisme s'ha resolt. En cas afirmatiu, es felicitarà la família i l'estudiant per escrit, i es continuarà amb el seguiment del cas. Es pot utilitzar el Document 3. «Felicitació a la família i a l'alumne/a», d'aquestes orientacions. En cas contrari, quedaria evidenciat que persisteix una situació d'absentisme greu o crònic, la qual cosa comportaria noves actuacions i la implicació del Consell Escolar Municipal.

C. Comunicar al Consell Escolar Municipal les situacions d'absentisme greu o crònic

C.1. Informe de situacions d'absentisme del centre

⚙️ *Responsable: direcció d'estudis*

La direcció d'estudis ha d'emetre l'informe III. «Informe de centre de les situacions d'absentisme catalogades», ha d'analitzar les situacions de cadascun dels nivells educatius i verificar que disposa d'informació de totes les situacions d'absentisme del centre.

C.2. Comunicació dels casos d'absentisme greu o crònic

⚙️ *Responsable: direcció del centre*

La direcció del centre traslladarà els casos catalogats com a «greus o crònics» al Consell Escolar Municipal, perquè els responsables en siguin coneixedors i s'inicien les accions corresponents en el seu marc de competència. Aquesta comunicació haurà de fer-se mitjançant l'administració electrònica, assegurant-ne la protecció de dades personals i la confidencialitat dels casos.

- **Elaboració de la documentació**

⚙ *Responsable: tutories i direcció d'estudis, assessorats pel professorat d'orientació educativa*

El professorat tutor, assessorat pel professorat d'orientació educativa i, si escau, per altres professionals que hagen intervingut en el procés, ha d'informar a la direcció d'estudis de la situació d'absentisme no resolta que requereix intervenció dels responsables de l'àmbit municipal.

S'ha d'indicar, almenys, la catalogació de la situació d'absentisme, les barreres internes i externes que mantenen aquesta situació d'inassistència, les mesures educatives per a la inclusió que el centre ja ha posat en marxa i la valoració de la situació en aquest moment. Es pot utilitzar el *Document 4* d'aquestes orientacions, «Fitxa de comunicació d'absentisme escolar».

A aquest informe es pot adjuntar l'informe II. «Informe d'incidències de l'alumne/a» a la direcció d'estudis i el contracte família-tutoria, amb els acords presos amb l'alumne o alumna.

- **Comunicació de les situacions d'absentisme greu o crònic**

⚙ *Responsable: direcció del centre*

La direcció del centre ha de realitzar l'enviament de la documentació anterior al Consell Escolar Municipal i, en còpia, a la Inspecció d'Educació de zona.

- **Comunicació als representants legals que se n'ha informat al CEM**

⚙ *Responsable: direcció del centre*

La direcció del centre ha de comunicar, per mitjà de correu certificat a la família o representant legals, que s'ha realitzat la comunicació de la situació d'absentisme de la persona menor al CEM. Es pot utilitzar el *Document 5: «Carta informativa a la família o representants legals. Comunicació de la situació d'absentisme al CEM»*. _____

C.3. Actuacions en cas de situacions de risc o desprotecció

- **Elaboració i enviament, si escau, del full de notificació de situació de desprotecció (Ordre 5/2021)**

⚙ *Responsable: direcció del centre, tutories, assessorats pel professorat d'orientació educativa*

Si, a més dels indicadors d'absentisme, qualsevol membre de la comunitat educativa detecta la presència d'altres indicadors de desprotecció, que comporten una situació de risc per a l'alumnat menor d'edat, ha de complimentar el «Full de notificació per a l'atenció socioeducativa i protecció de l'alumnat menor d'edat», que es troba en:

<https://ceice.gva.es/va/web/inclusioeducativa/protocolos>

S'ha d'aplicar el procediment establert en l'Ordre 5/2021, de 15 de juliol, de la Conselleria d'Educació i de la Conselleria d'Igualtat i Polítiques Inclusives.

- **Comunicació a la Inspecció d'Educació de les mesures cautelars**

⚙ *Responsable: direcció del centre, assessorada pel professorat d'orientació educativa*

D. Gestionar la reincorporació de l'alumnat i fer-ne el seguiment

- **Coordinació amb els responsables de l'àmbit municipal**

⚙ *Responsable: direcció del centre, amb l'assessorament del professorat d'orientació educativa*

El CEM determinarà les actuacions per a la reincorporació de l'alumnat en situació d'absentisme greu, crònic o no escolaritzat per a cadascun dels casos comunicats i valorats.

Les actuacions han d'implementar-se des dels diferents àmbits, social, familiar i escolar, planificant de forma eficaç els recursos i actuant sobre l'alumnat i el seu entorn de forma global i coordinada.

Aquestes actuacions, entre altres, podran ser: acompanyament familiar, social i escolar, tutories personalitzades, tutories entre iguals, realització de serveis a la comunitat, servei despertador, etc.

- **Informació a l'equip educatiu**

⚙ *Responsable: direcció del centre*

La direcció d'estudis ha de comunicar la reincorporació de l'alumna o alumne a tot l'equip educatiu abans que es produïska, així com les actuacions planificades al pas anterior.

S'informarà, entre altres qüestions, de les necessitats educatives, dels acords presos amb l'estudiant i els representants legals, i les actuacions acordades pel CEM.

A partir d'aquest moment, s'organitzarà l'acollida de l'alumne o l'alumna.

- **Implementació de mesures educatives d'accés**

⚙ *Responsable: direcció d'estudis, equip educatiu, assessorats pel professorat d'orientació educativa*

L'equip educatiu ha d'organitzar les mesures d'accés referides a ajudes materials, suports personals, ajudes tècniques, socials i econòmiques, com a mesures de resposta educativa a la inclusió dels nivells II, III i IV. Algunes d'aquestes mesures, per poder implementar-se, s'han de coordinar amb l'àmbit municipal.

- **Informació a l'alumnat i representants legals**

⚙ *Responsable: direcció d'estudis*

La direcció d'estudis i la tutoria del centre educatiu s'han d'entrevistar amb l'alumne o

alumna i amb els representants legals amb l'objectiu d'explicar-los com es portarà a terme la reincorporació al centre.

En aquest contacte, s'han d'acordar els objectius plantejats a curt, mitjà i llarg termini.

En funció d'aquests objectius, el tutor o tutora del centre educatiu i l'alumne o alumna han de concretar els compromisos assumits, en relació al treball a realitzar, els materials a aportar i les actituds que es pretenen desenvolupar.

- **Mesures organitzatives de participació i aprenentatge**

⚙ *Responsable: direcció d'estudis i equip educatiu, assessorats pel professorat d'orientació educativa*

L'equip educatiu ha d'establir les mesures organitzatives de participació i aprenentatge.

Les primeres actuacions que s'han de contemplar, al nivell II de les mesures de resposta educativa per a la inclusió, són les dirigides al grup-classe, tot prioritant les actuacions d'èxit, el suport emocional i el foment de la cohesió grupal, d'acord amb el Pla d'acció tutorial.

Per altra banda, s'han de preveure actuacions dels nivells III i IV dirigides a l'alumne o alumna, com ara un itinerari d'orientació personalitzada, accions d'acompanyament, tutoritzacions personalitzades, entrenament en habilitats específiques i d'autocontrol.

En cas necessari, i prèvia avaluació sociopsicopedagògica, s'establiran les adaptacions curriculars corresponents o la incorporació de l'alumnat a qualsevol dels programes específics previstos en el PAM.

Si realitzades totes les actuacions descrites anteriorment, no s'ha resolt la situació d'absentisme de l'alumne o alumna, la direcció del centre comunicarà, de nou, la situació d'absentisme crònic a la comissió d'absentisme del CEM.

- **Seguiment, valoració i felicitació a l'alumna o alumne i representants legals**

⚙️ *Responsable: direcció d'estudis, tutories, equip educatiu, professorat d'orientació educativa i personal tècnic municipal responsable de l'absentisme escolar*

La direcció d'estudis, la tutora o el tutor, l'equip educatiu i el professorat d'orientació educativa han de portar el seguiment de la situació d'absentisme de l'alumne o alumna en les reunions de l'equip educatiu.

Si la família i la persona menor compleixen els compromisos, es donarà per finalitzat aquest procés i la direcció d'estudis els transmetrà per escrit la felicitació. Es pot utilitzar el Document 3. «Felicitació a la família i a l'alumne/a», d'aquestes orientacions.

La direcció d'estudis i el tutor o tutora, juntament amb el professorat d'orientació educativa han de portar a terme l'avaluació de la reincorporació. Els resultats d'aquesta avaluació es tindran en compte per a futures intervencions.

E. Comunicar al ministeri fiscal conductes greus o constitutives de delicte

⚙️ *Responsable: direcció del centre*

Si una vegada implementades totes les actuacions, no es resol la situació d'absentisme, i a més, es constaten altres situacions de risc greu o constitutives de delicte, la direcció del centre comunicarà el cas a la fiscalia de menors a través del procediment establert en l'Annex VII de l'Ordre 62/2014, de 28 de juliol, de la Conselleria d'Educació, Cultura Esport, per la qual s'actualitza la normativa que regula l'elaboració dels plans de convivència en els centres educatius de la Comunitat Valenciana i s'estableixen els protocols d'actuació i intervenció davant de supòsits de violència escolar. La direcció del centre enviarà còpia d'aquesta comunicació a la Inspecció d'Educació de zona.



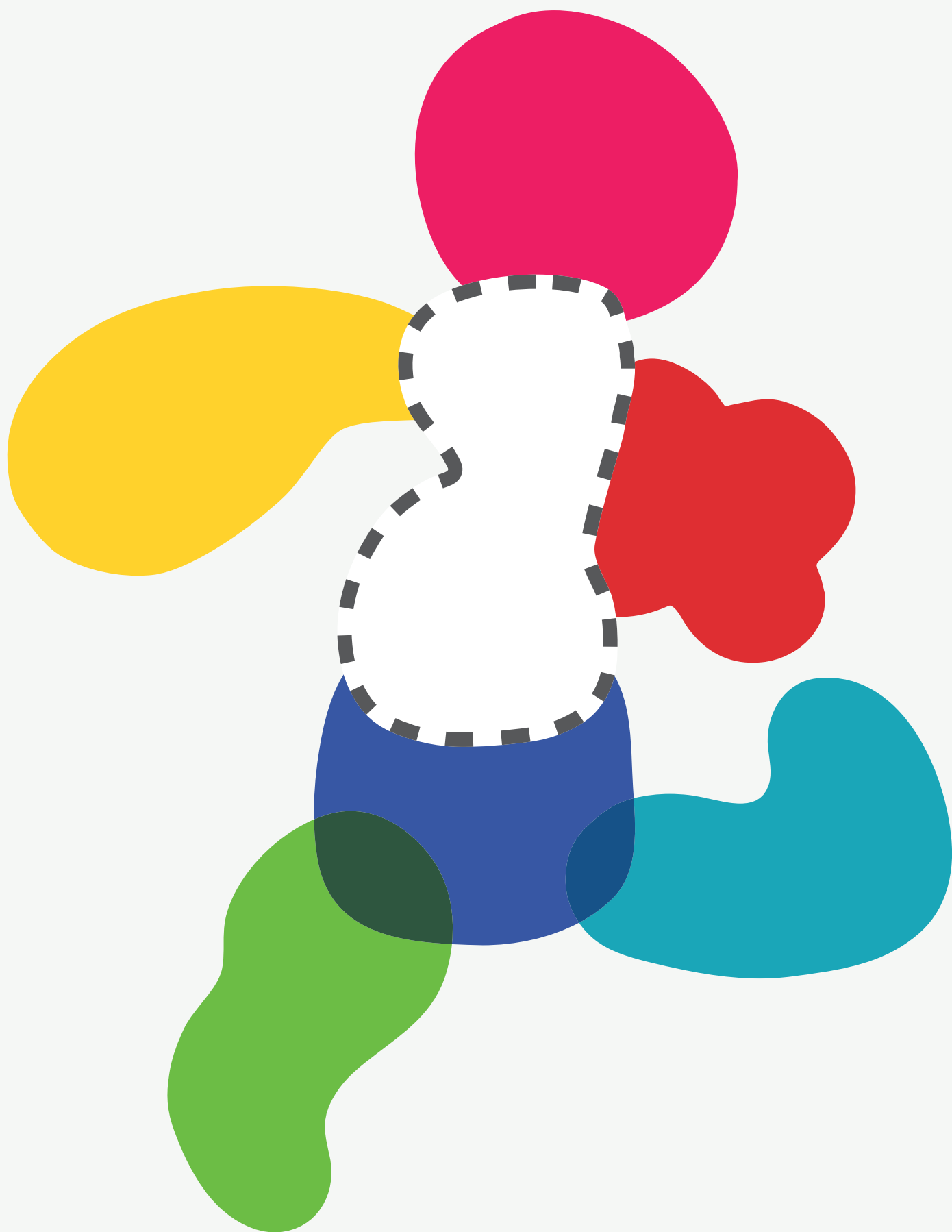

4.3. Fase III: Avaluació i millora

A. Verificar la matrícula

⚙ *Responsable: qualsevol membre de l'equip directiu i personal d'administració i serveis*

Abans de l'inici del curs escolar, els equips directius dels centres d'Educació Primària i d'Educació Secundària Obligatòria, en aplicació dels plans de transició entre etapes, comprovaran que tot l'alumnat es troba escolaritzat.

B. Analitzar mensualment les situacions d'absentisme

⚙ *Responsable: l'equip directiu*

Al llarg del curs, o amb la freqüència que determine el centre, els equips directius analitzaran l'estadística sobre l'absentisme escolar del centre per a determinar altres actuacions de caràcter organitzatiu i estructural. A l'efecte disposaran de l'informe IV. «Informe estadístic de l'assistència de l'alumnat al centre educatiu».

C. Valorar les actuacions anuals

⚙ *Responsable: direcció del centre i comissió de coordinació pedagògica*

A l'acabament del curs escolar, l'equip directiu avaluarà la implementació de les actuacions realitzades, l'evolució dels casos d'absentisme escolar i n'incorporarà els resultats a la memòria de final de curs. Aquesta informació, per la seua rellevància, es traslladarà al Consell Escolar Municipal. Per realitzar aquesta avaluació es pot utilitzar el *Document 6. «Informe de l'assistència de l'alumnat al centre educatiu»*, d'aquestes orientacions.

D. Incorporar les propostes de millora al PAM

⚙ *Responsable: direcció del centre i comissió de coordinació pedagògica*

Valorades les actuacions i les dades, l'equip directiu i la comissió de coordinació pedagògica incorporaran, si així ho consideren, les propostes de millora al PAM i a la resta de plans i programes del centre.

4. Indicadors de l'absentisme escolar

Per poder intervindre eficaçment amb l'alumnat en situació d'absentisme escolar i amb les seues famílies o representants legals, és necessari analitzar i comprendre les causes i factors que originen, mantenen o promouen aquesta situació.

En un estudi recent sobre adolescents en situació de reiterat absentisme escolar (Cruz, García i Grau, 2017) s'indica que el nombre major de situacions d'absentisme es dona en adolescents entre 13 i 15 anys, i en els cursos de 1r i 2n d'ESO. Així mateix, s'indiquen com a motius d'aquesta situació: «la falta d'hàbits d'estudis i presència de retard escolar, possiblement associat a dificultats d'aprenentatge. La desmotivació cap al sistema educatiu, la falta d'interés de la família i l'absència de material escolar, completen aquestes referències en relació amb els contextos social i econòmic dels menors estudiats».

Els factors i les circumstàncies que originen l'absentisme escolar són múltiples i es correlacionen. És per aquest motiu que, per poder intervindre amb encert i eradicar aquestes situacions, s'ha de treballar en coordinació amb tots els professionals implicats i haurem de compartir un cos conceptual comú sobre el tema que ens permeta conèixer estratègies i orientacions clares des de tots els àmbits d'intervenció.

El juliol de 2018, es va realitzar una consulta a centres educatius públics d'Educació Primària i d'Educació Secundària d'onze localitats de la Comunitat Valenciana. Aquesta consulta es va centrar en les causes que provoquen situacions d'absen-

tisme als seus centres. Aquestes en van ser les conclusions:

En Educació Primària destaquen els factors sociofamiliars, relacionats amb la família o representants legals de l'alumnat i el seu entorn; com el perfil educatiu parental sobreprotector, la falta d'habilitats, o la manca d'implicació, les desigualtats socials i econòmiques i alguns factors culturals.

Uns altres indicadors característics de l'alumnat en situació d'absentisme eren la baixa autoestima, la poca o nul·la tolerància a la frustració, i la carència d'hàbits, rutines i habilitats socials. Alguns centres assenyalaren que, addicionalment, l'alumnat més vulnerable presenta dificultats d'aprenentatge i/o retard escolar i, com a conseqüència, la falta de motivació i implicació.

Quant als centres d'Educació Secundària, els indicadors anteriors d'Educació Primària es mantien, però s'introduïen noves variables: augment de la permissivitat familiar i la dificultat de les famílies o representants legals per posar i mantindre límits i rutines als adolescents. En aquest cas, l'alumnat més vulnerable presenta, en molts casos, conductes disruptives, manca d'autocontrol, reaccions impulsives, desmotivació i predisposició a l'abandonament escolar i situacions de desafecció escolar.

De l'anàlisi anterior, es desprèn la necessitat d'identificar i valorar de forma personalitzada les situacions d'absentisme, consensuar amb l'alumnat i els representants legals les mesures més adequades i fer-ne l'acompanyament per reincorporar l'alumnat al centre amb garanties d'èxit.

Per a iniciar aquest procés de detecció de les necessitats educatives de l'alumnat que es troba en una situació d'absentisme escolar, l'anàlisi se centrarà en:

- **Situacions personals:** salut i benestar de xiquets, xiquetes i adolescents.
- **Situacions educatives:** relacionades amb el centre educatiu.
- **Situacions sociofamiliars:** relacionades amb la família i l'entorn social.
- **Situacions extraordinàries:** impossibilitat de seguiment de l'ensenyament no presencial.

Aquest quadre presenta la relació d'aquestes situacions i els indicadors d'absentisme escolar.

SITUACIONS	INDICADORS
PERSONALS Salut i benestar de xiquets, xiquetes i adolescents	<ul style="list-style-type: none"> • Problemes de salut • Addiccions, indicis de consum de drogues, o altres, com les addiccions tecnològiques • Trastorn mental • Autoestima baixa • Poca tolerància a la frustració • Exclusió, rebuig, discriminació o algun tipus d'assetjament escolar • Impulsivitat, dificultats d'autocontrol emocional i comportamental • Conductes de risc (consum de substàncies, robatoris, agressions, etc.) en el grup d'iguals • Manca d'habilitats socials • Desafiament de les normes • Alteracions greus de la conducta • Desafecció escolar (desvinculació de l'àmbit educatiu) • Baix desenvolupament de competències clau per a l'aprenentatge • Baixa motivació cap a les tasques acadèmiques • Desfasament curricular • Valors i interessos discordants i enfrontats entre els familiars i el centre educatiu

SITUACIONS

INDICADORS

EDUCATIVES

Relacionades
amb el centre
educatiu

- Conflictes de convivència
- Problemes de relació entre alumnat i professorat
- Inexistència de programes específics que articulen respostes concretes per a l'abordatge de les situacions absentistes
- Ensenyament poc motivador o fórmules organitzatives i curriculars poc adaptades a les característiques de l'alumne/a

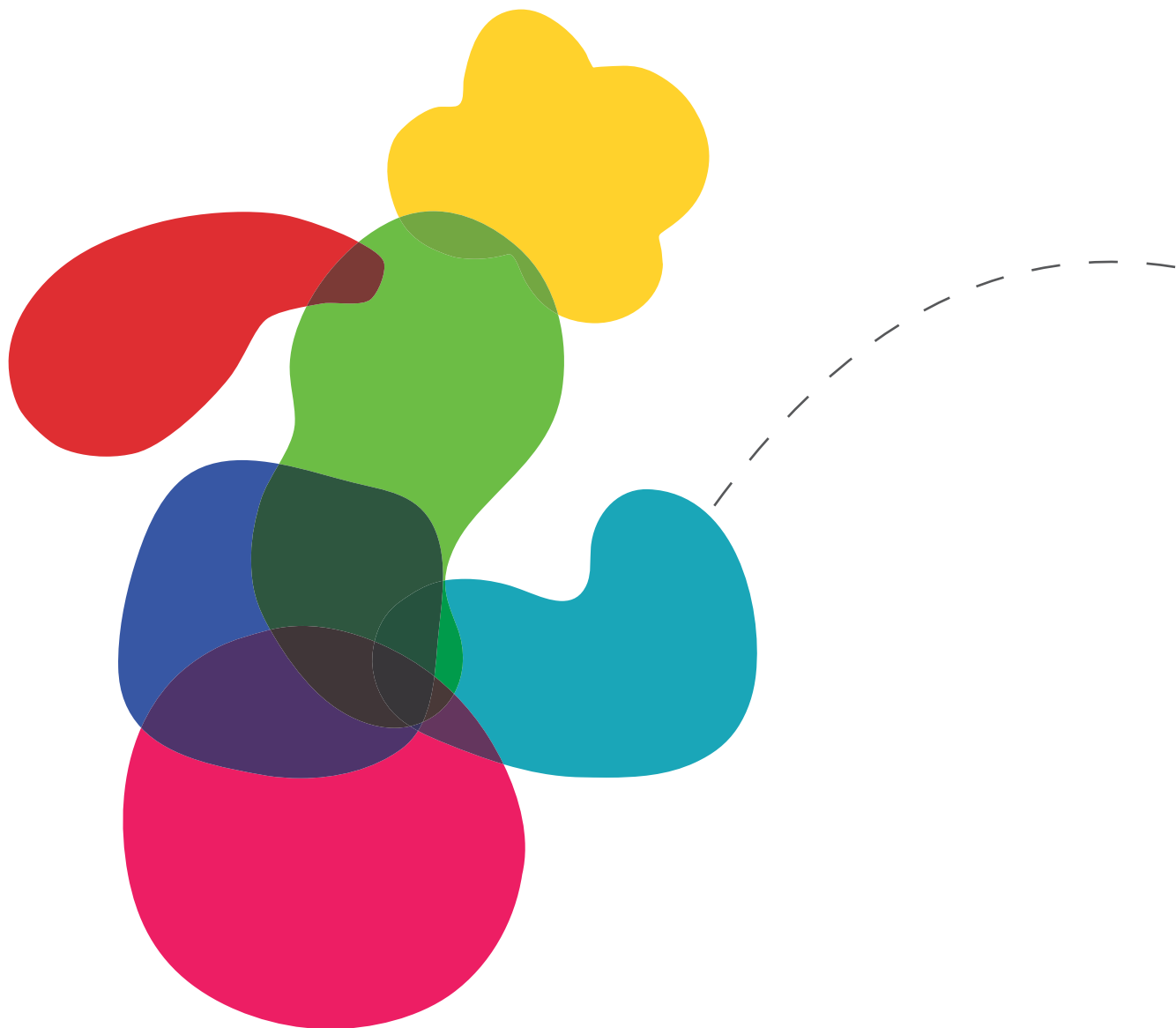

SITUACIONS

INDICADORS

SOCIOFAMILIARS

**Relacionades
amb la família
i entorn social**

- Problemes de salut dels familiars
- Dificultat per a conciliar la vida personal, familiar i laboral dels pares, mares o representats legals (horaris especials, llargues jornades laborals, treballs precaris...)
- Assignació a l'alumne/a de diferents obligacions familiars: cura de familiars, tasques domèstiques, activitats laborals, etc.
- Dificultats econòmiques
- Residència en zones retirades o aïllades amb difícil accés
- Mobilitat geogràfica per raons laborals o familiars
- Tradició familiar en absentisme escolar (absentisme crònic): germans/es amb historial absentista
- Infravaloració de l'educació escolar i autosuficiència per part de la família i/o del grup ètnic o cultural
- Situacions de risc en la família:
 - Sobreprotecció familiar
 - Soledat i no acompanyament en edat primerenca
 - Desatenció, despreocupació i abandonament familiar
 - Situació d'addiccions de progenitors o representants legals
 - Falta de control o autoritat familiar
 - Violència familiar i maltractament
 - Violència de gènere
 - Dèficit d'habilitats educatives per part de la mare, pare o representants legals
 - Falta de models adequats

Adaptació de la font: Federació de municipis i províncies de Castella-la Manxa, «Conceptos y tipología del absentismo escolar».

SITUACIONS	INDICADORS
EXTRAORDINÀRIES Impossibilitat de seguiment de l'ensenyament no presencial	<ul style="list-style-type: none"> • Nombre de dispositius d'accés a Internet per nucli familiar insuficient • Poca o nul·la operativitat de la connexió • La quantitat de dispositius al nucli familiar no permet l'ús individualitzat dels seus membres en funció de les seues necessitats • Al centre educatiu no s'utilitzen entorns digitals habitualment durant l'ensenyament presencial • La família no compta amb accés a Internet a casa • A l'entorn no existeixen llocs amb accés a Internet a disposició del públic • El nivell educatiu familiar no permet l'acompanyament per a la realització de les tasques escolars • L'absència dels familiars al domicili permet l'acompanyament de les tasques escolars • La competència digital de la família resulta insuficient per acompanyar a la persona menor en l'accés i interacció via Internet. Algunes evidències bàsiques a l'entorn social podrien ser: <ul style="list-style-type: none"> - La família no utilitza jocs en línia ni xarxes socials - La família no fa una utilització habitual d'Internet: recerca d'informació, compres en línia... - La família no realitza habitualment gestions en línia: gestions bancàries, sol·licitud de cites sanitàries...

Aquestes orientacions persegueixen la reincorporació de l'alumnat absentista i requereixen mesures consensuades entre l'àmbit familiar, educatiu o municipal. Les situacions d'absentisme obeeixen a causes molt diverses i, per tant, la intervenció ha de ser multidisciplinària, que garanteixi el dret a l'educació de l'alumnat. Els Consells Escolars Municipals poden contribuir a aportar solucions des d'un abordatge comunitari.

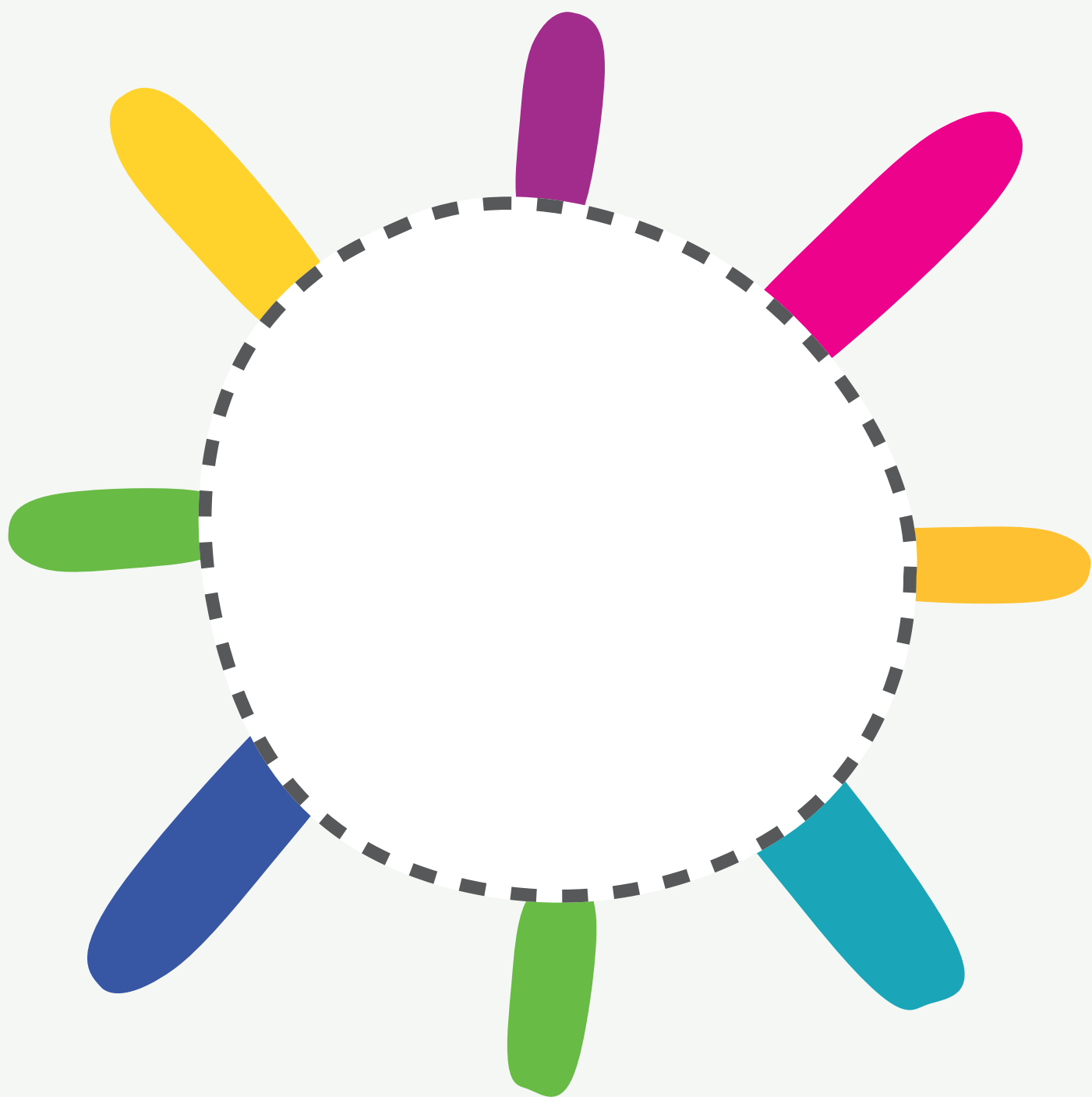

5. Suport documental

- AGUSTÍN, M.C. i CLAVERO, M. (2010). Indicadores sociales de inclusión digital: brecha y participación ciudadana en *Derecho, gobernanza y tecnologías de la información en la sociedad del conocimiento*, pàg. 143-166. Prensas Universitarias de Zaragoza.
- BERNSTEIN, B. (1990) *The structuring of pedagogic discours*. Volumen IV. Class, codes and control. London, Routledge. Versió en castellà: *La estructura del discurso pedagógico*. Madrid, Morata, 1993.
- BOLIVAR, A. (1993) Cambio educativo y cultura escolar: resistencia y reconstrucción en *Revista de Innovación Educativa*, vol. 2, pàg. 13-22. Santiago de Compostela, USC.
- BOOTH, T. i AINSKOW, M. (2011). *Index for Inclusion: developing learning and participation in schools*; (3rd edition). Bristol: Centre for Studies in Inclusive Education (CSIE). Traducció espanyola: *Guía para la evaluación y mejora de la educación inclusiva*.
- CAÑÓN, R.; GRANDE, M. i CANTÓN, I. (2016) Brecha digital: Impacto en el desarrollo social y personal. Factores asociados en *Tendencias pedagógicas*, núm. 28, pàg. 115-132. Universidad Autónoma de Madrid.
- CRUZ, GARCÍA I GRAU (2017). Adolescentes en situación de reiterado absentismo escolar. Un estudio a partir de las diligencias de investigación penal de la fiscalía de Valencia en *Profesorado. Revista de Currículum y Formación de Profesorado*, vol. 21, núm. 4, pàg. 159-175. Universidad de Granada. (Data de consulta: 4 d'agost de 2020)
- [Declaración de Incheon. Marco de Acción. Hacia una educación inclusiva y equitativa de calidad y un aprendizaje a lo largo de la vida para todos \(2015\). Educación 2030](#). (Data de consulta: 11 d'abril 2019)
- ECHEITA SARRIONANDIA, G.; SIMÓN RUEDA, C.; SANDOVAL MENA, M.; MONARCA, H.R. (2013) Cómo fomentar las redes naturales de apoyo en el marco de una escuela inclusiva. Propuestas prácticas. Madrid, MAD.
- FERNÁNDEZ ENGUITA, M. (1988) El rechazo escolar: ¿alternativa o trampa social?, en *Política y Sociedad*, 1, pàg. 23-34. Madrid, Universidad Complutense.
- GARCÍA GRACIA, M., CASAL BATALLER, J., MERINO PAREJA, R. i SÁNCHEZ GE- LABERT, A. (2013) Itinerarios de abandono escolar y transiciones tras la educación secundaria obligatoria, en *Revista de Educación*, núm. 361, pàg. 65-94. Madrid, Ministerio de Educación, Cultura y Deporte.
- GARCÍA GRACIA, M. (2005) Culturas de enseñanza y absentismo escolar en la enseñanza secundaria obligatoria: estudio de casos en la ciudad de Barcelona, en *Revista de Educación*, núm. 338, pàg. 347-374. Madrid, Ministerio de Educación, Cultura y Deporte.
- PALLARÈS PIQUER, M. (2014) [El absentismo en la educación secundaria: detección, seguimiento y respuesta de los centros educativos y de los servicios sociales](#), en *Revista Electrónica de Investigación y Docencia (REID)*, 11, gener, pàg 49-68. Jaén, Universitat de Jaén. (Data de consulta: 15 de gener de 2020)
- [Pla Valencià d'Inclusió i Cohesió Social. 2017-2022 de la Generalitat Valenciana](#). (Data de consulta: 11 d'abril 2019)
- [Resolució 104/IX de la Comissió d'Educació i Cultura del Consell, referent a l'absentisme escolar, on se sol·licita l'elaboració, juntament amb els serveis socials municipals i altres agents implicats en la matèria, d'un protocol d'actuacions en matèria d'absentisme escolar que desenvolupe mecanismes que permeten minimitzar-lo](#). (Data de consulta: 15 de gener de 2020)
- SQUIRES, G. Ed. (2017) [Abandono escolar temprano y alumnado con discapacidad y/o necesidades educativas especiales](#). Informe resumen final. Bruselas, European Agency for Special Needs and Inclusive Education. (Data de consulta: 15 de gener de 2020)

Plans d'absentisme municipals consultats:

- Alacant. Programa de prevenció de l'absentisme escolar i protocol d'actuació en centres educatius de l'Ajuntament d'Alacant 2018.
- Albal. Programa de prevenció i intervenció de l'absentisme escolar i problemes relacionats. 2009. Ajuntament d'Albal.
- Castella-La Manxa. Federació de Municipis i Províncies de Castella-La Manxa, 2016, «Conceptes i tipologia de l'absentisme escolar».
- Crevillent. Programa Municipal d'Absentisme de Crevillent 2015-16.
- Elx. Programa municipal de prevenció i control de l'absentisme escolar. Ajuntament d'Elx (Alacant), 2018.
- Paterna. Programa Municipal d'Absentisme Escolar de Paterna 2016.
- Saragossa. Programa d'actuació per a la prevenció de l'absentisme escolar de l'Ajuntament de Saragossa. Aprovat en la Comissió de Seguiment del Conveni marc de col·laboració entre el Govern d'Aragó i l'Ajuntament de Saragossa, celebrada el dia 4 d'abril de l'any 2017.
- València. Programa d'Absentisme Escolar Municipal (PAEM), 2018. Ajuntament de València.

6. Documents model

- **Document 1:** Registre de comunicacions
- **Document 2:** Compromís família tutor/a
- **Document 3:** Felicitació a la família i l'alumne/a
- **Document 4:** Fitxa de comunicació d'absentisme escolaritzat
- **Document 5:** Carta informativa a la família/ representants legals de la comunicació de la situació d'absentisme escolar del Consell Escolar Municipal
- **Document 6:** Informe de l'assistència de l'alumnat al centre educatiu

**Li donem la volta
a l'absentisme?**



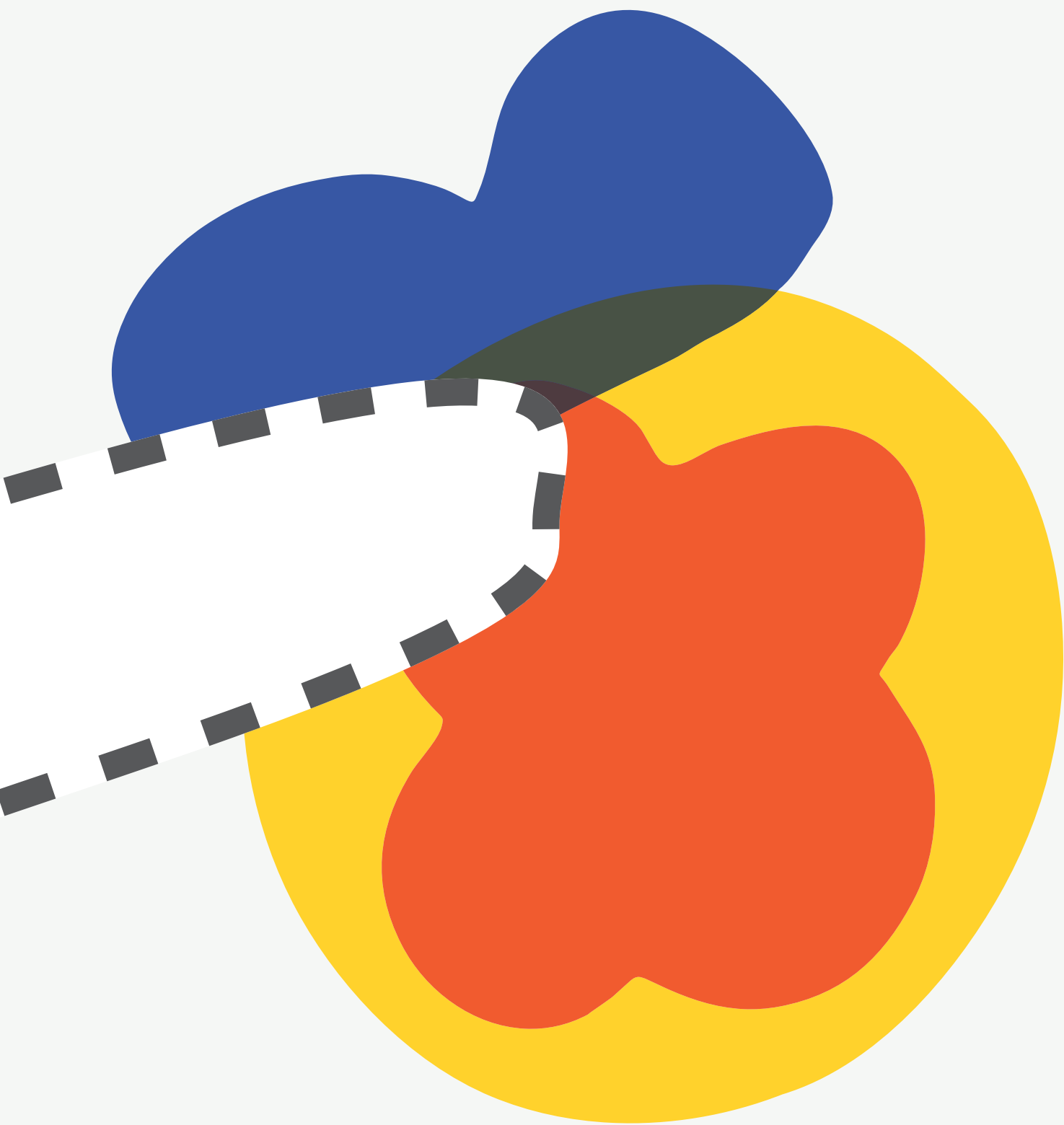

GENERALITAT
VALENCIANA

Conselleria d'Educació,
Cultura i Esport

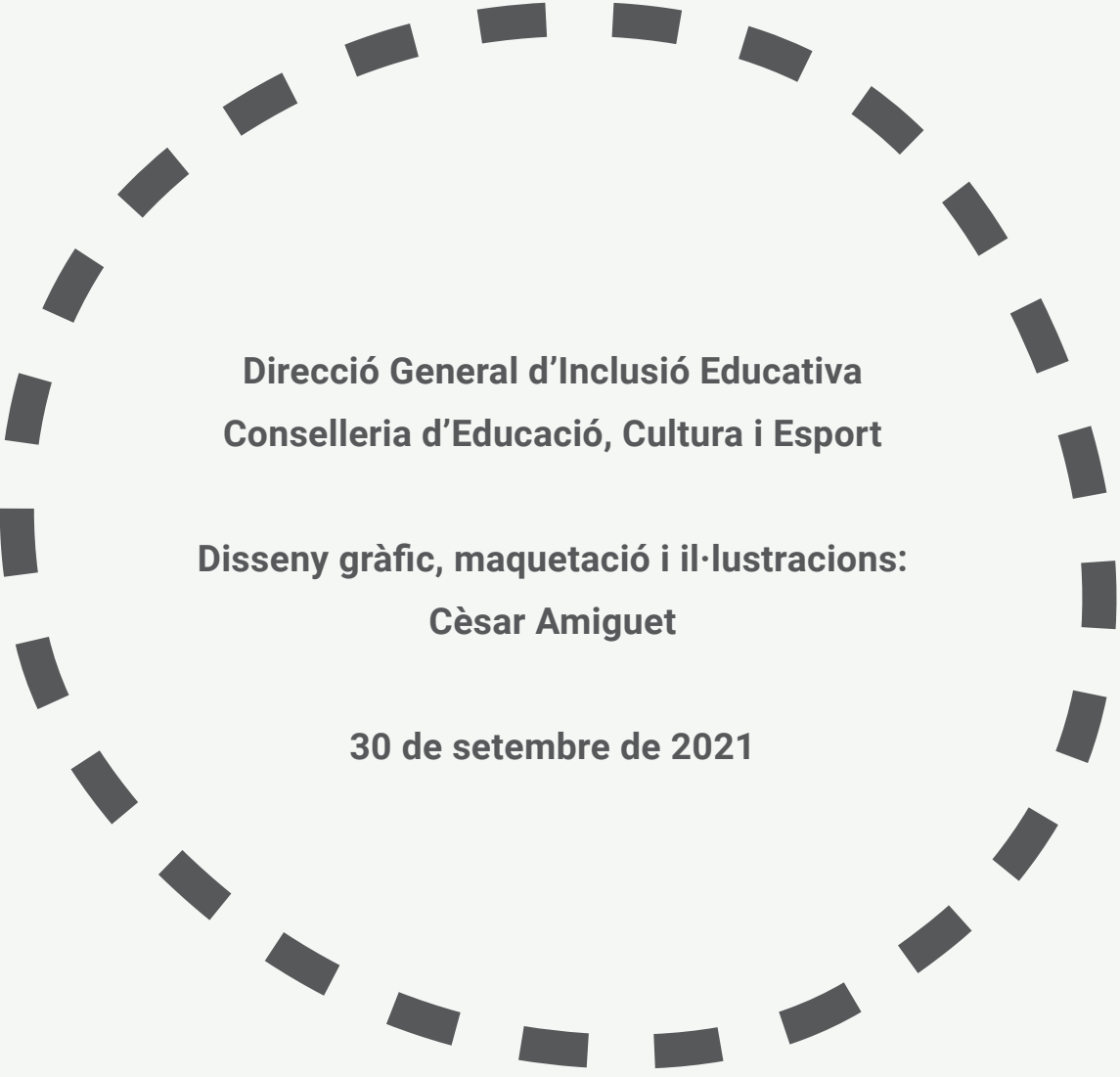

**Direcció General d'Inclusió Educativa
Conselleria d'Educació, Cultura i Esport**

**Disseny gràfic, maquetació i il·lustracions:
Cèsar Amiguet**

30 de setembre de 2021





**GENERALITAT
VALENCIANA**

Conselleria d'Educació,
Cultura i Esport

ANEXO V



COLEGIO PÚBLICO MUNICIPAL

"BENIMACLET"

C/. Arquitecto Arnau, s/n

Teléf. 96 361 88 17

Fax 96 389 14 41

46020 VALENCIA

PARTE DE DISCIPLINA

Nombre _____ Clase: _____ Curso: _____

Fecha _____ Lugar _____

Profesor/Monitor que informa _____

Hechos: _____

Observaciones: _____

Valencia a _____ de _____ de 20 _____.

Firma del profesor/Monitor

Firma Tutor/a

Firma coord.convivencia

Enterado padre/madre/tutor/tutora legal



COLEGIO PÚBLICO MUNICIPAL

"BENIMACLET"

C/. Arquitecto Arnau, s/n
Teléf. 96 361 88 17
Fax 96 389 14 41
46020 VALENCIA

PARTE DE INCIDENCIAS

Alumno/a: _____ Nivel: _____

Tutor/a: _____ Persona que redacta el parte: _____

Fecha: _____ Lugar: _____

Hecho:

En València, a ____ de _____ de 20

Firma quien redacta parte : Firma tutor/a Enterado padre/madre/tutor/tutora



COLEGIO PÚBLICO MUNICIPAL

"BENIMACLET"

C/. Arquitecto Arnau, s/n
Teléf. 96 361 88 17
Fax 96 389 14 41
46020 VALENCIA

PARTE DE INCIDENCIAS

Alumno/a: _____ Nivel: _____

Tutor/a: _____ Persona que redacta el parte: _____

Fecha: _____ Lugar: _____

Hecho:

En València, a ____ de _____ de 20

Firma quien redacta parte : Firma tutor/a Enterado padre/madre/tutor/tutora

ANEXO VI

IGUALDAD Y CONVIVENCIA EN EL TIEMPO DEL COMEDOR ESCOLAR

El comedor escolar es un servicio complementario y libre, totalmente independiente de la actividad docente, que el centro ofrece para aquellos alumnos/as que lo solicitan.

La participación y solicitud del servicio de comedor, como opción libre del alumnado y familias, supone la aceptación de las normas y las directrices emanadas del “Reglamento de comedor” así como de las personas encargadas de la realización, gestión y seguimiento de la actividad.

El inscribir al alumnado en el servicio de comedor, sea de forma fija o eventual, con o sin beca concedida, supone la aceptación de las normas de funcionamiento contempladas en el reglamento del comedor escolar, documento que se entrega a todas las familias en el momento de la matriculación en el centro.

Nuestro “Plan de convivencia e Igualdad” incluye también el tiempo de comedor. El alumnado que acude a comedor, debe respetar además de todos los apartados de los que consta este Plan también una serie de normas específicas del servicio de comedor.

Órganos de control

La gestión diaria y el control de todas las facetas del comedor las llevará a cabo *la encargada de comedor* tanto en el aspecto económico como en el de la disciplina y gestión del tiempo de ocio y control de las comidas. La *empresa de comedor Ausolan* se encarga de la elaboración de los menús y de la gestión y organización del personal de cocina y de las monitoras de comedor.

La Dirección del centro supervisa todo el proceso.

La Jefatura de estudios coordina cualquier conflicto ocasionado en el tiempo de comedor.

Derechos y deberes de comensales

A) DERECHOS.

- Todos los recogidos en las Normas de Organización y Funcionamiento (NOF) por ser alumnado del centro, además de los que se detallan a continuación.
- Asistir al comedor escolar siempre que se haya asistido al centro desde 1ª hora de la mañana o bien se haya avisado del retraso por causas justificadas. Cuando la salida o entrada de un alumno/a se deba a casos excepcionales, provocados por asistencia médica o similar, se deberá firmar la entrada/salida fuera de horario en los registros que para tal fin están disponibles en Conserjería.
- A ser tratados con dignidad, respetando sus derechos dados por la Constitución y la normativa vigente.
- A que el comedor les facilite los medios para que puedan adquirir los hábitos que se pretenden.
- A conocer al inicio del mes los menús de cada día y la programación didáctica general mensual.
- A un menú especial por prescripción médica, convicción religiosa o demás excepcionalidades.

B) DEBERES.

- Todos los recogidos en las Normas de Organización y Funcionamiento (NOF) además de los que se detallan a continuación.
- Respetar la dignidad y función de cuantas personas trabajen en el comedor escolar, así como las normas generales de convivencia establecidas.
- Asistir puntualmente al comedor escolar y ocupar los sitios que se les asigne con el debido aseo personal.
- Evitar la entrada y salida de alumnado en el tiempo de comedor.
- Responsabilizarse del material de ocio facilitado por monitores/as.
- Respetar el edificio, instalaciones, mobiliario y material.

- Pagar la cuota correspondiente al mes entrante, así como la diferencia menú-beca, en su caso.
- Comunicar las bajas, tanto temporales como definitivas.

Derechos y deberes de educadores y educadoras
--

A) DERECHOS.

- A ser tratados con dignidad y respeto dentro de la Comunidad Educativa.
- Todos los recogidos en las Normas de Organización y Funcionamiento (NOF) por ser personal que trabaja en el centro.

B) DEBERES.

- Promover hábitos de convivencia, de higiene y alimentarios adecuados a la edad del alumnado de forma respetuosa con la libertad y dignidad personal del mismo.
- Formar al alumnado en dichos hábitos.
- Infundir un respeto mutuo, tanto en los aspectos ideológicos y físicos como en los materiales. Dar ejemplo en todo momento de corrección en el trato.
- Responsabilizarse del orden en los recintos utilizados por el comedor.
- Cumplir con el horario establecido.
- Todos los recogidos en las Normas de Organización y Funcionamiento (NOF) por ser personal que trabaja en el centro.

Normas del comedor escolar

El comedor forma parte de la vida del centro y, como tal, incluye todas las normas, derechos y obligaciones que se incluyen dentro de la jornada escolar.

Al ser el servicio de comedor una actividad voluntaria, su participación exige el cumplimiento de las normas de disciplina y el cumplimiento de los deberes del comensal. La clasificación de los comportamientos, conductas y su gestión será la misma que si hubiera tenido lugar en período lectivo.

Enumeramos algunas normas que son específicas del servicio de comedor:

- La falta de respeto tanto a iguales como a personal trabajador del centro.
- El uso negligente de las instalaciones y materiales utilizados.
- No comer sin causa que lo justifique, o dedicarse a jugar con la comida.
- Desperdiciar la comida.
- La falta de higiene previa y post al servicio de comida.
- La desobediencia directa a las llamadas de atención u observaciones formales de los educadores/as.
- La apropiación de material, tanto de comedor como de compañeros/as.
- Causar deliberadamente daños a las instalaciones o materiales, ya sean del centro, comedor o compañeros/as.
- Salir fuera del recinto escolar en horas de comedor sin permiso escrito de los responsables familiares y sin comunicar el mismo al encargado/a con la suficiente antelación.
- Entrar en clase o en el resto de dependencias del centro en horario de comedor sin acompañamiento por parte del monitor/a.

ANEXO VII

PROTOCOLOS PARA LA IGUALDAD Y LA CONVIVENCIA

<https://ceice.gva.es/es/web/inclusioeducativa/protocols>

Índice de los protocolos

- Protocolo de apoyo, asesoramiento y acompañamiento al personal de los centros educativos ante agresiones producidas por el ejercicio de sus funciones
- Protocolo de actuaciones en el ámbito educativo ante situaciones de crisis
- Procedimientos derivados de la aplicación del Decreto 195/2022 de igualdad y convivencia en el sistema educativo valenciano
- Protocolo de actuación ante situaciones de absentismo escolar
- Protocolo para la intervención en autolesiones y conductas de suicidio
- Hoja de notificación para la atención socioeducativa y protección del alumnado menor de edad
- Protocolo de acogida de alumnado recién llegado, especialmente el desplazado, en los centros educativos de la Comunitat Valenciana
- Protocolo de acompañamiento para garantizar el derecho a la identidad de género, la expresión de género y la intersexualidad
- Modelo de actuación para la detección y la atención precoz del alumnado que pueda presentar un problema de salud mental
- Modelo de actuación en situaciones de posible acoso e intimidación entre alumnos
- Modelo de actuación frente al alumnado que presenta alteraciones graves de la convivencia; peleas, agresiones, y/o vandalismo
- Modelo de actuación frente a situaciones donde se detecta maltrato infantil
- Modelo de actuación frente a situaciones donde se detecta violencia de género en el ámbito educativo
- Modelo de actuación a seguir en el caso que el Personal Docente y/o PAS dependiente de la Conselleria de Educación sea objeto de acción ilícita en ocasión del ejercicio de su cargo o función
- Modelo de actuación frente a cualquier situación de violencia grave, originada fuera del centro escolar
- Modelo de comunicación al Ministerio Fiscal

- Protocolo de actuación para la detección de conductas de abuso o tráfico de drogas y otras adicciones
- Modelos de comunicación para la participación de los agentes externos

